

고귀한 희생과 헌신으로 나라와 미래를 지켜낸 선열들의 정신!!

경제 살리기로 이어 나가겠습니다.

忠魂碑

忠魂床石



성산공원 충혼비

지면안내

01 순국순열의 숭고한 뜻을 기리며
02 특별기획 - 호국·보훈의 달

03 코로나19극복을 넘어 실물경제 살리기
04 현장스케치 “김제육교 조기개통”/문화·관광시설 재개

05 우리동네소식
06 독자·인물·기업

07 문화·정보마당
08 의회소식

제65회 현충일 추념식 거행

「함께 이겨낸 역사, 오늘 이어갑니다」

김제시는 제65회 현충일 추념식 행사를 6일 성산공원내 충혼탑광장에서 유족대표, 보훈단체장, 국회의원, 도의원, 시의원, 간부공무원 등 50여명이 참석한 가운데 거행하였다.

김제시는 국권회복을 위하여 헌신, 희생하신 순국선열과 국토방위의 성전에 참여하여 호국의 신으로 산화한 전몰장병의 영령에 대하여 위훈을 추모하고 명복을 기원하는 동시에 그 유가족에게는 위로와 조의를 표하는 현충일 추념식을 코로나19 확산에 대한 우려와 생활 속 거리두기 지침에 따라 예년보다 다소 축소 진행하였다.

이날 추념식은 국기에 대한 경례와 전국 사이렌에 맞춰 순국선열과 호국영령에 대한 묵념, 헌화 및 분향을 한 후 마무리하였다.

또한, 이날 추념식 행사에 앞서 김제시장을 비롯한 보훈단체장, 국회의원, 도의원, 시의원, 유관기관장 등은 순동에 있는 군경묘지를 참배하여 헌화 분향하였다.



고 안영권 하사 전공기념비(김제시 금산면)



군경묘지(김제시 순동)

6.25전쟁 70주년, 나라사랑이 대한민국을 지켜줍니다.



“역사를 잊은 민족에게 미래가 없다” 단재 신채호 선생이《조선상고사》에서 한 말이다. 2020년 6월 한국전쟁 70주년을 맞아, 나라와 민족을 지키기 위해 목숨을 아끼지 않았던, 수많은 선열들이 이룩한 자랑스런 역사를 생각해본다. 6.25는 일제강점기를 벗어난 지 얼마 되지 않아 겪은 시련과 동족상잔의 비참한 역사이지만, 역경을 이겨내고 대한민국의 정체성과 자유, 평화를 지켜냈고 오늘날 세계가 부러워하는 경제 발전을 이루었다.

1953년 참혹했던 전쟁의 총소리는 멈췄으나 아직은 미완의 종전이다. 오늘의 진보와 발전은 선조들의 희생과 헌신 위에 세워진 역사임을 잊어서는 안 될 것이다. 참전용사들의 명예를 드높이고 소중히 기억하는 일은 우리 후손들의 의무이다. 그리고 항구적 평화와 상생의 미래를 열어가는 것 또한 이제 우리들의 몫이다.

코로나 시대를 지나고 있는 우리는, 역사의 새로운 갈림길에 서있다. 대한민국에게는 70년 전 국가존망의 위기를 이겨내고 눈부신 발전을 이룩한 성공의 역사가 있다. 그 역사를 잊지 않고 가슴속에 자랑스럽게 새겨나가고 호국과 보훈으로 나라를 사랑하자. 우리는 코로나19가 불러온 위기를 극복하고, 다시 한번 도약하는 밝은 미래를 꿈꿀 저력이 있다. 신채호 선생의 말씀처럼 역사 속에서 배우고 단련해온 민족 에겐 미래가 열려있기 때문이다.

<현충시설물 현황>

| 현충 시설명 | 소재지 |
|-------------------------|-----------------------|
| 육탄 3용사 고 안영권 하사 전공 기념비 | 금산면 금산리 9(금산사입구) |
| 곽경열 기념비 | 진봉면 심포리 산 45(망해사) |
| 이종희장군 추모비 | 금산면 원평리 225 |
| 위령각 | 금산면 원평리 180-2 |
| 애국지사 정한조선생 사적비 | 백산면 상정리 산151-5(요교) |
| 월남참전 기념비 | 백구면 삼정리 506-8 |
| 의사해학 이기선생사적비 | 성덕면 대석리 340-1(대석) |
| 춘우정 김선생 투수 순절추모비 | 청하면 동지산리 |
| 장태수선생 사당(서강사), 생가(남강정사) | 금구면 상신리 9(서계) |
| 애국지사 정화암선생 사적비 | 금산면 금산리(금산사 입구) |
| 원평장터 기미독립만세운동 기념비 | 금산면 원평장터 유목정 |
| 충 혼 불 멸 비 | 광활면 옥포리 673 |
| 군 경 묘 지 | 순동 251-35 |
| 이상운학생 순의비 | 교동 262-1(성산공원 내) |
| 충 혼 비 | 교동 262-1(성산공원 내) |
| 반공 희생자비 | 교동 262-1(성산공원 내) |
| 6.25참전 유공자회 기념탑 | 신덕동 200-1 |
| 만경읍 3.1독립만세운동 기념탑 | 만경읍 만경리 100-4(능제공원 내) |
| 서정천(徐廷天)선생 사적비 | 성덕면 대목리 소석 |

김제시립도서관 호국보훈의 달 행사

- 기 간 : 6. 3. ~6. 26
- 장 소 : 김제시립도서관 내
- 대 상 : 김제시민
- 내 용 - 호국보훈의 달 추천도서 목록 배부
- 호국보훈 관련 책 표지 전시
- 역사속 태극기 전시회
- 퀴즈로 알아보는 호국보훈
- 나라사랑 태극기 나무 만들기
- 문 의 : 김제시립도서관 아동열람실(063-540-4142)



“코로나19 극복을 넘어 실물경제 살리기 추진”

김제시가 든든한 힘이 되어 드립니다.

김제시 재난기본소득 지원 등 총 423억원 2회 추경 예산 편성

김제시가 '코로나-19' 사태가 장기화됨에 따라 지역 경제를 한층 더 활성화시키기 위해 총 423억원 규모의 추경예산을 편성하였다.

먼저, 위축되어있는 지역 경제에 활력을 불어넣기 위해 ▲긴급재난지원금 지원 241억원 ▲김제시 재난기본소득 지원 84억원 ▲운수종사자 지원사업 8억 8천만원 ▲양식장 긴급 경영안정 지원사업 2억원 등 총 354억원이 지원된다.

특히, 국가에서 추진하는 재난지원금 이외에 김제시 자체로 재난기본소득을 이번 추경예산에 반영하여 6월 1일부터 김제시민 모두에게 10만원씩 지급하게 된다.

또한 한겨울 얼음장 같던 지역 고용시장을 녹이기 위해 ▲고용안정 선제대응 패키지사업 44억 1천만원 ▲자동차산업 퇴직인력 재취업 지원사업 8억 3천만원 ▲고용유지 지원사업 6억 9천만원 ▲지역고용대응 특별지원 6억 5천만원 등 총 68억원이 투입된다.

김제시 재난기본소득 지급

김제시가 모든 시민을 대상으로 **재난기본소득을 1인당 10만원씩 지급**한다.

「김제시 재난기본소득」은 6월 1일부터 6월 30일까지 한달간 주소지에 해당하는 읍면동 행정복지센터에 방문하여 신청 할 수 있다. 시민들의 편의를 위해 지급 절차를 최대한 간소화하였고 번거로운 신청 절차 없이 1회 방문으로 신청과 지급이 동시에 이루어진다.

「김제시 재난기본소득」에 대한 자세한 사항은 김제시청 홈페이지와 읍면동 행정복지센터를 통해 확인할 수 있다.

이번 「김제시 재난기본소득」지원은 코로나19로 생활이 어려워진 시민들에게 큰 힘이 되고, 침체된 지역경제에도 활력을 불어넣어 김제시민 모두가 함께 위기를 헤쳐나가기 위해서이다.

편리하게 신청하세요

지원대상 2020. 5.25.기준 신청일까지 김제시에 주소를 두고 거주하는 시민(주민등록 기준, 결혼이민자 포함)

신청기간 2020. 6. 1. ~ 2020. 6. 30.
- 신청자의 출생년도 끝자리와 요일이 일치하는 날 신청

| 월 | 화 | 수 | 목 | 금 |
|------|------|------|------|------|
| 1, 6 | 2, 7 | 3, 8 | 4, 9 | 5, 0 |

신 청 인 세대주 및 세대원
- 세대주 지급원칙(세대원 방문 시, 세대주 위임장 작성)

| 구 분 | | 구비 서류 |
|--------|--------|--------------------------|
| 내국인 | 세대주 방문 | 신분증 |
| | 세대원 방문 | 세대주 신분증, 방문자 신분증, 위임장 |
| 결혼 이민자 | | 외국인 등록증, 혼인관계증명서, 주민등록등본 |

신청장소 주소지 읍·면·동 행정복지센터 방문 신청

지급방법 선불카드, 김제사랑상품권(신청시 바로 지급)
- 만 69세 이하 : 선불카드
- 만 70세 이상 : 김제사랑 상품권

이렇게 사용하세요

사용기한 2020. 8. 31.
- 지역경제 소비 회복을 위해 조기 사용 권장

사 용 처 김제시 모든 상가

사용제한 대형마트, 직영 프랜차이즈 등
※ 문의 : 읍면동 행정복지센터

고용안정 선제대응 패키지사업 첫발 내디뎠

김제시는 「고용안정 선제대응 패키지 사업」의 일환으로 추진하는 **‘김제 고용안정 일자리센터’** 운영을 위해 수행기관인 전북새만금산학융합원과 업무협약을 체결하고 본격적인 사업추진의 첫 발을 내디뎠다.

이를 통해 지역 현안을 반영한 수요자 중심의 양질의 일자리를 연계하는 현장 중심의 고용서비스 인프라를 구축하고 고용위기에 선제적으로 대응할 것으로 기대된다.

고용노동부 신규 중점사업인 「고용안정 선제대응 패키지 사업」은 올해부터 2024년까지 향후 5년 동안 중장기 일자리 사업으로 추진되며, 김제시는 5년간 총 300억 원을 투입하여 안정적·새로운 일자리 3,000개 창출을 목표로 하고 있다.

사업기간 2020년 ~ 2024년(5년)
사 업 비 924억원(20년 144억원)
- 20년 김제시 예산 : 44억원

사업방식 컨소시엄 구성

- 전라북도- 김제시·익산시·완주군

사업내용 전북지역 특화산업과 연계, 고용안정과 신규 일자리 창출 지원

- 고용안정 거버넌스 구축

» 고용안정 일자리센터 구축·운영

- 농식품산업 혁신·고도화로 일자리 확대

- 미래형 자동차 신기술산업으로 미래 일자리 창출

- 상용차 산업 활성화로 일자리 안정화

- 일자리 기금 조성·운영(특수시책)

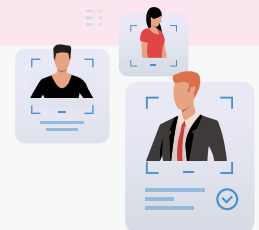

코로나19 대응 운수종사자(택시, 화물) 지원사업

코로나19 장기화로 인한 승객 및 물동량 감소 등으로 경제적 어려움을 겪는 택시·화물 운수종사자에게 김제사랑상품권 50만원을 지원합니다.

신청기간 2020. 6. 1. ~ 6. 26.

지원대상 1,615명(택시 349, 화물 1,266명)

- **택시(지원기준일 2020.3월말)** 「개인, 법인택시 대표자의 본사 주소지가 김제시로 등록되어 있는 운수종사자」

- **화물(지원기준일 2020.2.23.)** 「차량등록지가 김제시 이고, 주소지가 전북도내인 영업용 화물 운수종사자」

신청방법 - 법인택시 : 소속회사

- 김제택시단위조합원 : 김제택시단위조합사무실

- 지평선콜 : 지평선콜사무실

- 일반화물 : 회사에서 신청서류 접수 후

시청으로 일괄 신청

- 개인화물 : 출생년도 끝자리 기준 5부제 적용

지원금액 김제사랑상품권 500,000원 상당

신청및문의 교통행정과 화물(063-540-3802), 택시(063-540-3283)

※자세한 사항은 김제시청 홈페이지 공지사항 참고



현장스케치

김제육교 6월 조기개통

공기 10개월 단축, 시민불편 조기해소

호남선 철도를 횡단하는 김제육교는 1985년 철도청이 가설해 김제시에 이관한 과선 교이다. 오랜 기간 진행된 노후화로 인해 시민들의 안전은 심각하게 위협받고 있었고, 노폭 또한 협소하여 교통 불편과 안전사고 위험을 초래하고 있었다.

김제시는 “1994년 성수대교 붕괴사고, 2011년 왜관철교 붕괴사고 등” 흑시 모를 대형 재난을 예방하고자 육교 재가설을 결정하였다. 재가설공사에는 총사업비 240억원이 요구되어 열악한 재정의 김제시로서는 국가예산 지원이 절실했다. 김제시는 국토부, 기재부, 행안부를 대상으로 다양한 예산확보 활동을 적극 전개한 결과 76억 7천만원의 국비를 확보하여 2018년 4월 재가설 공사에 착수할 수 있었다.

그러나 사업 시행 후 기존 교량 철거 및 육교 전면통제로 인해 시민불편뿐만 아니라, 김제역 주변 상권들이 위기에 처하게 되었다.

이에 김제시는 전공무원이 김제육교 주변 상가 이용에 힘쓰는 등 상권 회복을 위해 노력하였고, 국가예산 추가확보를 통해 공사기간을 최대한 단축하여 시민들의 불편과 경제적 손실을 최소화하기로 하였다.

발품행정으로 2019년 균특예산 20억원을 추가 확보한 김제시는 시민불편 조기 해소와 인근 상권 회복을 목표로 안정성을 기본으로 공사기간을 단축할 수 있는 공법을 고민 하였고, 상·하부 연결 구조물과 상부 슬라브를 별도 제작하는 방식을 적용한 결과 당초 준공일(2021년 4월)보다 10개월이나 단축된 오는 6월 30일 육교를 개통할 수 있게 되었다.

김제시는 6월 조기개통 후 금년 말까지 조경수 및 교통안전시설을 정비하여 내년 4월 말까지 전체 공사를 완료할 예정이다.

시민의 안전과 행복을 최우선으로 시작한 김제육교 조기 개통은 김제 경제도약의 또 다른 발판이 될 것이다.



코로나19 생활방역체제전환에 따른 문화·관광 시설 재개

지평선아카데미 강연 재개

제602회 - 6.11(목)



곽 수 중
(마중경제연구소 부소장)
“코로나19 위기극복!
경제를 말하다”

제603회 - 6.25(목)



신 문 주
(한국공공기관연구소 원장)
“알아두면 쓸모있는
행정실무”

코로나19로 인해 중단되었던 “김제지평선아카데미강연”이 6월부터 재개되어 새롭게 시작된다.

6월 지평선아카데미는 《어려움을 극복하는 지혜를 배우다!》라는 테마로 경제/행정 분야의 저명한 인사를 초청하여 운영되며, 생활 속 거리두기 방역지침 준수를 위해 참여인원을 90명으로 한정 운영한다.

6월 한달간 두 차례 실시하는 강연은 오후 3시, 김제시청 지하대강당에서 열린다.

▶ 문 의 : 김제시청 인재양성과(☎063-540-3937)

지평선시네마 영화상 카메라 설치해 코로나19 차단한다

코로나19로 지난 2월부터 임시휴관에 들어갔던 지평선시네마가 지난달 26일부터 재개관 했다.

김제시는 운영재개에 앞서 시네마 시설 전체를 소독하고 관람객 의자를 스팀 클리닝하는 등 만반의 준비를 하고 코로나19로 억눌려왔던 시민들의 문화 여가생활을 다시 지원한다.

시네마 입구에 영화상 카메라를 설치하고, 관람객은 마스크 착용과 발열체크를 의무화 하였다. 또한 관람좌석은 이용자 간 간격을 충분히 유지하여 코로나19 재확산 방지를 위한

철저한 방역을 병행해 나가는 등 긴장의 끈을 놓지 않고 있다.

▶ 문 의 : 지평선시네마
(☎063-547-1501, 1502, 540-3224)
<http://cinema.gimje.go.kr>



김제 시티투어버스 다시 달린다



김제시는 정부의 생활방역체제 전환방침에 따라, 그동안 침체되어 있던 지역관광 활성화를 위해, 중단됐던 김제 시티투어버스를 6월 1일부터 재개하였다.

투어코스로는 월·화·수·목요일은 동헌·내아·향교, 만경능제, 망해사, 봉화산을 여행하는 역사문화코스와 목·금·토·일요일은 벽골제, 아리랑

문학마을, 금산사를 돌아보는 농경문화코스가 있다.

사전예약을 통해 5명 이상이 모이면 요일 구분 없이 운행되며, 6월 7일까지 예약신청 시 무료운영 이벤트도 진행하였으며 6월 한달 간 시티투어버스 이용 시 기념품도 제공한다.

무엇보다 탑승 전 발열체크와 명부작성, 간격 두고 앉기, 마스크 의무 착용 등 생활 속 거리두기 방역지침을 철저히 준수하여 운영한다.

▶ 문 의 : 전주투어MBC(063-220-8200) / 김제시청 문화홍보축제실(063-540-3324)

우리 동네 이야기

만경읍

긴급재난 지원금 오프라인 접수 오는 18일부터 시작 - 상품권·선불카드 등 원하는 방식 선택 지급 -

만경읍 행정복지센터(읍장 최병인)에서는 지난달 18일부터 긴급재난 지원금 오프라인 신청 접수를 시작했다. 긴급재난지원금을 선불카드 및 상품권으로 받기를 희망하는 주민은 행정복지센터에 접수하고 신용카드나 체크카드로 충전을 받으려면 카드 연계 은행에 신청하면 된다. 행정복지센터에서는 주민들의 지원금 신청에 불편함이 없도록 자체 TF팀을 구성해 운영하고 리별로 지정된 날짜(요일)에 신청이 가능(월-만경리, 화-장산·대동리, 수-대동·송상리, 목-소토·화포리, 금-몽산리)하도록 하는 등 긴급재난지원금 지급에 총력을 기울이고 있다.



죽산면

주민자치위원회 「2020 사랑의 옥수수 심기」로 이웃사랑 실천

죽산면 주민자치위원회(위원장 김범근)는 지난달 7일 주민자치위원 25명이 참여한 가운데 관내 휴경지에서 38개 경로당 및 소외된 이웃들에게 전달할 '사랑의 옥수수 심기' 행사를 진행했다. 김범근 위원장은 "이번 옥수수 심기를 통해 이웃사랑 실천은 물론 주민자치위원들 간의 결속을 다지는 계기가 되었다"며 "앞으로도 꾸준한 이웃사랑을 실천하여 더불어 잘사는 죽산면을 만들도록 적극 노력하겠다"고 밝혔다.



백산면

지역사회보장협의체 「사랑의 옥수수 나눔」 모종 이식 작업 추진

백산면 지역사회보장협의체(공공위원장 박효기, 민간위원장 최태식)는 지난달 23일 백산면 상정리 소재 1,600㎡의 밭에서 「사랑의 옥수수 나눔」 모종 이식 작업을 실시했다. 갑자기 추워진 날씨임에도 이웃사랑 실천을 위해 참석한 위원 20여명은 구슬땀을 흘리며 모종을 옮겨 심고 물을 주었다. 이날 지역사회보장협의체 위원들이 심은 옥수수는 정성껏 가꾸고 수확해 관내 독거노인 및 경로당에 전달될 예정이다.



용지면

복지기동대 관내 취약계층 생활 불편사항 처리

용지면 복지기동대(대장 이경민)는 지난달 8일 관내의 소외된 취약계층을 방문하여 소규모 생활 불편사항을 처리하였다. 이날 복지기동대는 관내 독거 어르신, 장애인 세대 등 생활 형편이 좋지 못한 취약계층 10세대를 방문하여 노후화된 형광등을 LED 전등으로 교체해주었다. 또한 싱크대 수도 및 노후화된 전기선 등을 교체하였으며 애로사항 등을 청취하는 시간을 가졌다.



백구면

백구면 출신 인사, 고향에 마스크 2,500장 기부

전주시에 위치한 마스크상사(대표 이후수)에서 코로나19로 힘들어진 백구면 주민을 위해 마스크 2,500장을 기부해 주민들에게 큰 힘이 되고 있다. 마스크 전문 제조업체인 마스크상사는 백구면 출신인 이후수 대표가 운영하는 회사로 코로나 극복에 보탬이 되고자 주변의 이웃들을 위해 꾸준히 마스크를 기부해 주변으로부터 큰 귀감이 되고 있다.



부량면

지역사회보장협의체, 어려운 이웃에 물품 나눔 행사

부량면(면장 임영하) 지역사회보장협의체는 매년 5월 '운동화구입상품권 지원 및 생필품 꾸러미 지원사업'을 특화사업으로 시행하고 있다. 올해 역시 지난달 15일, 저소득층 한부모가정과 다문화가정 아동세대, 거동이 불편한 홀몸어르신세대를 지원대상자로 선정해 깜짝 선물을 전했다. 임영하 면장은 "어려운 이웃들에게 꾸준히 사랑을 전하는 지역사회보장협의체 위원들에게 감사한 마음이며, 앞으로도 지역 내 나눔 문화 확산 기여와 복지사각지대 발굴에 앞장 설 계획이다"고 말했다.



공덕면

공덕면, 양심화단 설치로 불법투기 차단

공덕면(면장 김정관)과 주민자치위원회는 지난 4월 7일 쓰레기 무단투기가 많았던 신촌마을 외 4개소에 양심화단을 설치했다. 이 일대는 그간 쓰레기 무단투기로 열악한 주거 환경에 노출되어 있었고, 공덕면을 방문하는 내방객들에게 눈살을 찌푸리게 하는 등 공덕면의 이미지를 저해하고 있었다. 한편, 공덕면은 앞으로도 이러한 환경취약 지역과 불법쓰레기 투기 지역을 적극 발굴하여 더 많은 양심화단을 조성해 아름다운 공덕면 만들기에 앞장설 계획이다.



청하면

「내고장 내직장 주소찾기」 캠페인

지난달 11일 청하면 행정복지센터(면장 허정구)와 이장협의회(회장 최종춘)는 김제시의 인구 감소 극복과 전입장려를 위한 캠페인으로 「내고장 내직장 주소찾기」운동을 펼쳤다. 이날 이장협의회와 청하면 직원들은 청하면행정복지센터 앞에서 캠페인을 갖고 김제시에 거주하고 있으나 주소를 이전하지 않은 주민들을 대상으로 전입장려금, 출산장려금 등 인구정책에 대해 적극 홍보하였다. 청하면은 앞으로도 지속적인 캠페인을 통해 김제시 인구증가에 기여하도록 노력할 예정이다.



성덕면

- 어린이의 꿈을 응원합니다 - 성덕면 지역사회보장협의체, 어린이 학용품 세트 전달

성덕면 지역사회보장협의체(민간위원장 광정근)는 지난달 7일, 가정의 달을 맞아 관내 성덕초등학교 및 남포어린이집을 방문하여 아동의 학습발달을 위한 학용품을 전달해 지역사회의 큰 호응을 받았다. 어린이 학용품 지원사업은 정서적 함양과 학습발달이 필요한 성덕초등학교와 병설유치원, 남포어린이집 아동을 대상으로 학용품을 지원해 주는 지역사회보장협의체 특화사업으로 지역 내 53명의 아동이 혜택을 받게 되었다.



진봉면

주민자치위원회, 주민 화재주력 철거작업 봉사활동 실시

진봉면 주민자치위원회(위원장 김두환)와 진봉면 직원들이 지난달 12일 주택화재 피해를 입은 관내 주민 가정에 봉사활동을 실시해 미담이 되고 있다. 지난 4월 하순에 진봉면 오모씨 집에서 화재가 발생하여 인명피해는 없었으나 주택이 전소되는 등 큰 피해를 입었다. 주택 피해를 입은 부부는 모두 장애를 가지고 있어 거동도 불편한 상황이었으며 이에 주민자치위원회 회원들을 비롯한 진봉면 직원들이 참여해 불에 탄 잔해들을 제거하고 쓸만한 가재도구들을 옮기는 등 이웃을 위해 구슬땀을 흘렸다.



김제
역사 인물

의열단과 광복군의 중추적 역할을 한
이중희 장군



우리 국민들에게 잘 알려져 있고, 존경과 신망의 대상인 백범 김구와는 달리 의열단의 단장 약산 김원봉은 영화 ‘암살’을 통해 그의 존재감이 새롭게 인식된 바 있다. 이와 더불어 이중희 선생은 서른 살이 넘는 나이에 ‘의열단’에 정식단원으로 가입하여, 일제 강점기 김구 선생보다 더 많은 상금이 내걸렸던 김원봉과 함께 의열단 및 광복군 활동에 중추적 역할을 한 인물이다.

이중희 선생은 1890년 김제시 금산면 원평에서 태어나 서른 살 무렵에 중국으로 망명하면서 독립 운동가로서의 삶을 시작하였다. 선생은 망명 후 7종의 암살대상과 5종의 파괴대상을 선정하고 식민 지배의 중추기관 파괴 및 그 수뇌들의 제거, 그리고 친일 민족반역자 집단의 숙청을 활동목표로 삼았던 ‘의열단’에 정식단원으로 가입하여 의열 투쟁에 투신하게 되는데, 1925년 북경에서 밀정 김달하 처단 거사에 참여하였고, 1926년 1월에 광주로 이동하여 다른 10여명의 단원들과 함께 황포군관학교 제4기 보병과에 입학해 ‘재 광동조선혁명 군인회’와 ‘유월한국혁명동지회’에 참여하면서 독립운동을 지속해 왔다.

1926년 황포군관학교를 졸업하고 중국군 소위로 임관한 선생은 남창 주둔 국민혁명군 부대에 배속되어 근무하면서 의열단 남창 지부원으로 계속 활동하는 한편, 1932년 조선혁명군사 정치간부학교 교관으로서 한인 청년 사관 양성에 힘썼다.

이러한 청년투사 양성 및 조직의 운동역량 강화로 의열단의 위상은 더욱 높아졌고 1935년 조선민족혁명당 창립의 결실이 이루어졌다. 선생은 1937년에 조선민족혁명당 중앙위원으로 약산 김원봉과 함께 중앙위원으로 민족혁명당을 이끌어갔고, 이어 1938년 조선혁명간부학교 졸업생을 포함한 100여명의 정예요원들로 구성된 조선의용대 조직에 참여하였다.

1940년 말 일본군과의 직접전에 돌입하면서 조선의용대는 화북지역 이동을 결의하고 황하를 건너 태항산 일대로 이동하여 1942년 12월엔 광복군 제1지대로 편입되었다. 김원봉이 광복군 총사령부 부사령 겸 제1 지대장이었고 선생은 제1 지대장의 소고 계급을 부여받았으며 1943년 김원봉의 뒤를 이어 제1지대 지대장을 맡아 항일무장투쟁을 이끌어나갔다.

이중희 선생은 김원봉이 한결같이 가장 신임하는 존재로 해방을 맞이할 때까지 함께 활동하였으며, 선생이 거류하였던 중경은 분지 지대로 기후가 다습하여 폐병을 앓고 있는 사람들이 많았는데 안타깝게 선생 또한 해방을 맞이할 무렵에 병을 얻게 되었다.

병상에서 8.15해방을 맞이한 선생과 가족들의 한국은 지체되어 어렵게야 이루어졌는데 1946년 4월 29일에서야 부산항에 도착하자마자 고국땅을 밟지 못하고 선상에서 숨을 거두어 김원봉을 비롯한 함께 싸웠던 동지들의 애도함은 이루 말할 수 없었다. 부인 송단여와 여섯 살 난 아들 병태를 남겨두고 56세를 일기로 작고한 선생은 1977년에 이르러 건국훈장 독립장을 추서받았다.

글 김제시 학예연구사 백덕규

243만 구독 인기 유튜브 “썬양” 초청, 농산물 홍보
모내기 체험, 김제 농산물 먹방 대결



김제시는 코로나19로 인해 판매부진의 어려움을 겪고 있는 관내 농가를 지원하기 위해 인기 유튜브 크리에이터 ‘썬양’을 초청해 김제 지평선 쌀과 한우 등 김제 농산물을 홍보하는 이벤트를 가졌다.

썬양은 243만 구독자를 보유한 유튜브 크리에이터로서 먹방을 주요 콘텐츠로 방송

활동을 하면서 마이리틀 텔레비전 시즌2(MBC), 놀면 뭐하니(MBC)에 출연한 국내 최고 인기 유튜버이다.

이날 썬양은 김제시 부량면을 방문해 모내기체험을 비롯한 농가들과 새참 먹방 대결, 지평선 쌀의 우수성에 대한 내용을 홍보하였다.

우리지역
우수기업소개

“편리하고 건강한 식품으로 즐거움과
행복을 드리는 기업” (주)한우물

농업회사법인 (주)한우물(대표 최정운)은 2006년 설립하여 HACCP 인증은 물론 세계적인 식품안전인증인 SQF와 BRC인증을 모두 획득하여 깨끗하고 안전한 냉동밥 제품을 생산해오고 있다. 주요 판매처로는 코스트코와 쿠팡 등 세계적인 유통업체와 이마트, 롯데마트, CJ제일제당, 풀무원 등 국내 유수의 기업들이며, 한우물 자체브랜드와 OEM제품의 형태로 공급하고 있다. 또한, (주)한우물은 2010년 캐나다 수출을 시작으로 미국, 러시아, 대만, 중국에 수출을 진행하고 있으며, 호주, 일본, 캐나다, 스페인, 프랑스, 멕시코 등 해외시장 개척을 위해서도 수출 협상을 하고 있다. 특히 2020년 5월 새로운 공장의 가동을 계기로 경쟁력있는 자사브랜드 및 특화상품을 개발하여 세계 식품시장의 선두 주자로 도약하겠다는 계획이다.

- 소 재 지 : 전북 김제시 용지면 백자1길 112
- 홈페이지 : www.hanwoomul.kr
- 연 락 처 : 063-547-8200
- 주요 제품



곤드레나물밥



통새우볶음밥



김치치즈주먹밥



잡채볶음밥

가족과 함께 풀어보세요

<지평이 낱말퍼즐>

| | | | | | |
|---|---|---|---|---|---|
| ① | | | ② | | ③ |
| | | | | | |
| | | | ② | ④ | |
| ③ | | ⑤ | | | |
| | | | | | |
| | ④ | | | ⑤ | |

가로열쇠

- ① 나라를 위하여 목숨을 바친 윗대의 열사
- ② 로마 신화에 나오는 두 얼굴을 가진 신(神). 성과 집의 문을 지키며, 전쟁과 평화를 상징 한다
- ③ 두 나무의 가지가 서로 맞닿아 서결이 서로 통한 것. 화목한 부부나 남녀 사이를 비유적으로 이르는 말
- ④ 금속이나 비금속의 겉에 금이나 은 따위의 금속을 얇게 입히는 일
- ⑤ 여덟 구로 되어 있는 한시체(漢詩體). 한 구가 다섯 자로

되어 있는 것을 오언 ○○라고 하고, 일곱 자로 되어 있는 것을 칠언 ○○라고 한다

세로열쇠

- ① 여러 곳으로 돌아다니면서 하는 공연
- ② 방 밖의 온도가 25℃ 이상인 무더운 밤
- ③ 야구에서, 팀의 주전 투수를 이르는 말
- ④ 과세 대상의 수량이나 가격이 증가함에 따라 점차 증가하도록 정한 세율
- ⑤ 현재 가지고 있는 돈. 신부가 시집갈 때에 친정에서 가지고 가는 돈

300호 낱말퍼즐 정답

| | | | | | |
|---|---|---|---|---|---|
| 공 | 무 | 원 | 시 | 험 | |
| 동 | | | 방 | | |
| 구 | | | 서 | 동 | 요 |
| 매 | 체 | | | | 지 |
| | 비 | 상 | 금 | | 부 |
| 성 | 지 | | 언 | | 동 |

- 지난호 정답당첨자
백자옥, 이가영, 김애선, 김은구, 유기중
- 보내실 곳
우편 : (54386)전북 김제시 중앙로40
김제시청 문화홍보촉제실
이메일 : ysjin@korea.kr
6월 25일까지 보내주세요.
(성명, 연락처, 주소 기재요망)
당첨되신 분들께는 분기별로 김제사랑
상품권 (2만원 상당)을 드립니다.

- 독자 여러분의 솜씨를 기다립니다.
참여를 원하시는 분은 성명, 주소, 연락처를 꼭 기재해주세요.
채택되신 분께는 소정의 원고료를 드립니다.(분기별)
시, 편지, 사연(A4용지 1매 내외) 등, 김제시와 관련된 사진과 간단한 설명(제목)

6월 중 지평선시네마에서 볼 수 있는 영화



문의 전화

지평선시네마 063-547-1501, 1502
김제시 문화홍보축제실 063-540-3224

북스타트 책꾸러미 한시적 택배발송서비스 안내

- 운영기간 : 2020. 6. 5. ~ 6. 22.
- 대 상 : 김제시에 주민등록 된 0세 ~ 7세(취학전) 영유아
- 장 소 : 시립도서관 본관 아동열람실
- 내 용 : 북스타트 책꾸러미(그림책2권, 가방, 안내책자) 무료 발송 한시적 서비스
* 사전 신청후 6월 23일 일괄배송(단계별 중복수령 금지)
- 문 의 : 김제시립도서관 아동열람실(063-540-4142)

2020년 공익형직불제 신청접수

- 기 간 : 2020. 5. 1. ~ 6. 30.
- 대 상 : 경영체를 등록하고 (논)밭농사를 짓는 농업인
- 신청및문의 : 농지소재지 읍·면·동사무소

2020년 개별공시지가 이의신청

- 신청기간 : 2020. 5. 29. ~ 6. 29.
- 신 청 자 : 토지소유자 및 그 밖의 이해관계인
- 신청내용 : 토지 지번별 결정가격에 대한 이의신청
- 신청장소 : 김제시청 민원지적과 및 읍면동
- 신청방법 : 개별공시지가 이의신청서 제출
※ 서식은 김제시 홈페이지 및 민원지적과, 읍면동에 비치
- 개별공시지가 상담제 실시
: 이의신청 기간 중 지가 형성 관련 의문사항에 대하여 전문 감정 평가사와 상담을 실시하오니 많은 이용바랍니다.
- 문 의 : 김제시청 민원지적과(☎ 063-540-3749, 3788)

5월 중 김제의 교육을 살리기 위한
김제사랑장학재단에 장학금을 기탁해 주신 분들

| 기탁자 주소, 상호, 단체 | 성명(대표자) | 기탁금액 |
|--------------------|---------|-----------------------|
| (주)이엔푸드 | 문형선 | 5,000,000원(오백만원) |
| 최강할인마트 | 강신태 | 5,000,000원(오백만원) |
| CMS 후원(서원태 외 499명) | | 4,722,000원(사백칠십이만이천원) |

현재 장학기금 조성액 : 283억원

♥ 김제사랑장학금을 기탁해 주신 분들께 깊은 감사를 드립니다.
※ 김제사랑장학금 후원관련 문의 : 김제시청 인재양성과 ☎063)540-3714

바로 잡습니다!
제300호(2020.5월호) 7면 오류사항이 있어 정정합니다.

- 4월중 장학금기탁자 기탁금액 정정

| 기탁자 주소, 상호, 단체 | 성명(대표자) | 기탁금액 |
|----------------|---------|-------------|
| 전북도 총무과 주무관 | 김형준 | 1,424,510원 |
| (주)블랙스톤 | 최낙춘 | 20,000,000원 |
- 5월은 종합소득세·개인지방소득세 신고기간 정정
신고기간 : 2020. 5. 1.(금) ~ 2020. 6. 1.(월)

6월은 1기분 자동차세 납부의 달입니다!

- 납부기간 : 2020. 6. 16. ~ 2020. 6. 30.
- 과세기간 : 2020. 1. 1. ~ 2020. 6. 30.
- 납세의무자 : 6월1일 현재 자동차등록원부에 등록된 소유자
- 납부방법 : 전국 은행 및 신용카드, 위택스, 인터넷뱅킹
ARS 자동납부(☎ 080-540-3377)

6월중 농작물 재해보험 지원안내

- 6월중 품목별 가입기간
 - ▶ 벼, 사료용 벼 : 5. 11 ~ 6. 26
 - ▶ 농업용시설 및 시설작물 : 2. 24 ~ 11. 27
 - ▶ 버섯재배사 및 버섯작물 : 2. 24 ~ 11. 27
 - ▶ 고구마, 옥수수, 옥수수(사료용) : 4. 27. ~ 6. 12.
- 지원비율 : 보험료 80% 지원
- 보상재해 : 화재, 자연재해(태풍(강풍), 우박, 집중호우, 동상해), 조수해(침수피해), 병해충(흰잎마름병, 줄무늬잎마름병, 벼멸구, 도열병, 깨씨무늬병, 먹노린재, 세균성 벼알마름병) 등
- 가입장소 : 지역농협
- 납입방법 : 일시납(신용카드 납부가능)

벽골제 농경문화박물관 어린이 상설교육 운영

- 기 간 : 2020년 6월 ~ 12월
[매주 수요일·토요일 15:00 ~ 16:00]
- 교 육 명 : “등(燈), 밝히다”
- 장 소 : 농경사주제관 OT홀
- 대 상 : 초등학생(8세 ~ 13세) / 1회 5명내외
- 교육내용
 - ▶ 전기가 없던 시절, 해와 달, 그리고 ‘등불’의 의미를 되새기는 스토리텔링 교육
 - ▶ 청사초롱 만들기 활동교육
- 문 의 : 벽골제아리랑사업소(☎ 063-540-4183, 3711)

휴대용 방역소독기 무료 대여서비스 안내

- 운영기간 : 2020. 6. 1. ~ 9. 30.
- 대 상 : 김제 시민
- 대여수량 : 총 20대(휴대용 연막소독기)
- 대여기간 : 2주(단, 수급 상황에 따라 2주 연장 가능)
- 대여물품 : 휴대용 연막소독기, 충전기, 방역약품(1ℓ)
- 방 법 : 신분증 지참해 보건소 방문, 주의사항 교육 후 대여
- 문 의 : 보건위생과 감염병관리담당(☎063-540-1316)

양귀비(앵숙) · 대마 불법 재배 금지 및 단속 실시 안내

- 1 단속대상 : 양귀비·대마 파종, 밀경작 및 밀매 사용자 기타 관련자
- 2 단속지역 : 김제시 일원
(☑ 비닐하우스, 텃밭, 정원 등을 이용한 밀경작 사례가 많아 은폐된 장소에 대한 단속을 철저히 할 예정)
- 3 단속기간 : 2020. 5. 1. ~ 6. 30.
- 4 신고전화 : 전주지방검찰청 형사제1부 ☎ 063-259-4326

참고

양귀비(아편양귀비)와 개양귀비(꽃양귀비) 구별법

| 구분 | 양귀비(아편(마약)) | 개양귀비(관상용(꽃)) |
|----------|---|---|
| 꽃봉오리, 줄기 | 줄기와 꽃봉오리에 잔털이 없고 매끈함 100~150cm 정도의 대형 종 | 줄기와 꽃봉오리에 털이 있고 30~80cm 정도로 작음 |
| 열매 | 열매가 크고 호박처럼 둥근 모양 | 열매가 작고 도토리 모양 |
| 꽃 | 검은 반점이 있는 붉은색이 주류를 이루며, 흰색, 분홍색 등 다양 | 주로 진한 주황색이며 흰색이나 옅은 분홍색도 있음 |
| 사 진 |  |  |

“제236회 김제시의회 임시회 폐회”

- 코로나19 긴급재난지원금 등
2020년 제2회 추경예산 '9,546억 원'통과

김제시의회(의장 온주현)가 지난 5월 22일 제2차 본회의를 끝으로 5일간 진행된 제236회 임시회 일정을 마쳤다.

시의회는 이번 임시회에서 코로나19 대응을 위한 제2회 추경예산안과 오상민 의원이 발의한 『김제시 재난기본소득 지원에 관한 조례』등 총 17건의 조례안 및 일반안을 처리했다.

1회 추경 대비 506억 원 증액된 9,546억 원 규모의 2회 추경예산에는 ▲지난 4월 30일 국회를 통과한 전 국민 긴급재난지원금 241억 원과 ▲코로나19 대응 김제시 재난기본소득 지원금 84억 원, ▲고용안정 선제대응 패키지 사업 44억 원 등이 포함됐다.

특히, 추경안 확정으로 김제시에서 자체적으로 편성한 ‘김제시 재난기본소득 지원 사업’(시민 1인당 10만 원씩 지원)을 신속하게 추진함에 따라, 코로나19 사태로 어려움을 겪는 시민들의 어려움이 조금이나마 해소될 것으로 예상된다.

온주현 의장은 이번 추경예산의 편성 목적이 코로나19 사태에 효과적으로 대응하는 것인 만큼, 신속하고 효율적인 예산 집행을 강조했으며, “하루빨리 코로나19 사태가 종식되어 시민들이 안정과 활력을 되찾고 침체된 지역 경제가 회복되기를 바란다”라고 전했다.

한편, 온 의장과 의원들은 지난 5월 18일 임시회 제1차 본회의 정회 후, ‘덕분에 챌린지’ 캠페인에 동참하여 코로나19 확산을 막기 위해 헌신 중인 의료진과 성숙한 시민의식으로 예방 수칙을 준수하는 시민들에게 감사의 마음을 전하였다.



김제시의회 제236회 임시회 5분 자유발언

- 오상민의원, 지방의회 인사청문회 제도 협약체결 촉구!
- 김영자의원(마선거구), 주·정차 단속 알림 시스템의 도입 요구

김제시의회(의장 온주현) 오상민 의원과 김영자 의원(마선거구)은 지난 5월 18일 제236회 임시회 제1차 본회의에서 ‘지방의회 인사청문회 제도 협약 체결’과 ‘주·정차 단속 알림 시스템의 도입’에 대해 5분 자유발언을 했다.

첫 번째 5분 발언에 나선 오상민 의원은 지방공기업 등 산하기관장에 대한 정실·보은 인사 등 자치단체장의 부적절한 인사권 행사로 인한 폐해를 방지하고 지방정부에 주어진 권한과 자원의 효율적인 활용을 위해 수신제 가형 지방정부 혁신에 방점을 둔 개혁의 일환으로 지방정부의 고위 공무원 또는 산하기관장 등을 자치단체장이 임명하기 전 후보자의 능력과 자질을 사전에 검증할 수 있는 지방의회 인사청문회를 김제에서도 도입할 것을 주장하였다.



오 의원은, 자치단체와 지방의회 간의 견제와 균형, 자치단체장의 투명하고 합리적인 인사권 행사 유도, 주민의 알 권리 보장 등 지방의회 인사청문회의 기능과 필요성으로 2020년 현재 17개 광역자치단체 중 16곳이 도입·운영 중이며 기초단체로 점점 수직적 확산되는 상황을 설명하며 김제시 또한 운영 혁신과 정의로운 김제 건설을 위해 부시장, 보건소장, 비서실장, 직영 공기업, 출자·출현기관과 시장이 임명·승인하는 단체장들의 인사청문회 도입을 위하여 시의회와의 협약체결에 적극적으로 나서 줄 것을 집행부에 촉구하였다.

이어, 김영자 의원(마선거구)은 김제시는 시내 인구 중심부의 불법 주·정차 단속을 위하여 10대의 주·정차 무인단속시스템과 1개조 4명의 차량 이동식 단속을 통해 단속을 펼치고 있지만 운전자가 단속 사실을 즉시 인지하지 못하는 현재의 시스템은 주·정차량의 즉각적인 이동과 연결되지 않아 원활한 교통 흐름 확보에 효과적이지 못하며 단속실적 또한 2018년 3,555건, 2019년 3,723건, 2020년 4월말 현재 1,799건으로 매년 지속적으로 증가하는 등 불법 주·정차량 계도에도 실패하였다고 지적하였다.



김 의원은 주·정차 질서 확립과 원활한 소통로 확보를 통한 문제해결 방안으로 전국 119개 지자체(전라북도 7개 시·군)에서 시행 중인 불법 주·정차 차량 운전자에게 실시간 메시지를 전송하고 자진 이동 주차를 유도하는 주·정차 단속 알림 시스템의 시행이 필요성을 역설하며 조속한 제도 도입을 집행부에 촉구하였다.

2020년 회기 운영 변경 안내

| 구분 월별 | 회기 종류 | 기 간 | 주 요 안 건 | 회의 일수 |
|----------|------------|-------------|--|----------|
| 6월 | 제1차 정례회 | 6.16.~6.25. | •2019회계연도 결산승인안 심사 •시정 질문 및 답변 •조례안 및 기타 안건 처리 | 10일 |
| 7월 | 임시회 | 7.1. | •제8대 후반기 원구성 - 의장, 부의장, 상임위원장 선거 | 1일 |
| | 임시회 | 7.9.~7.16. | •2020년 주요업무(추진상황)보고 청취 •조례안 및 기타 안건 처리 | 8일 |
| 8월 9월 | 임시회 | 8.27.~9.4. | •조례안 및 기타 안건 처리 | 9일 |

| 구분 월별 | 회기 종류 | 기 간 | 주 요 안 건 | 회의 일수 |
|-----------------|------------|---------------|---|----------|
| 10월 | 임시회 | 10.14.~10.20. | •2020년도 행정사무감사계획서 작성·의결 •조례안 및 기타 안건 처리 •주요사업장 방문 | 7일 |
| 10월 - 11월 | 임시회 | 10.28.~11.6. | •2021년 주요업무계획 청취 •조례안 및 기타 안건 처리 | 10일 |
| 11월 - 12월 | 제2차 정례회 | 11.19.~12.18. | •2020년도 행정사무감사 •2020년도 결산추경 예산안 심사·의결 •2021년도 예산안 심사·의결 •시정 질문 및 답변 •조례안 및 기타 안건 처리 | 30일 |

※ 상기 의사일정은 김제시의회회의 사정에 따라 변경될 수 있음.