

2023년도 재난관리 실태 공고

「재난 및 안전관리 기본법」 제33조의3(재난관리 실태 공시 등) 및 같은 법 시행령 제42조의2(재난관리실태 공시방법 및 시기 등)에 따라, 우리 기관과 관련된 전년도 재난발생 및 수습 현황, 재난예방조치 실적, 재난관리에 관한 중요 사항 등을 공시함으로써 주민의 알권리를 충족시키고, 재난관리에 대한 책임행정을 강화하기 위하여 다음과 같이 2023년도 재난관리 실태를 공고합니다.

2024. 3. 28.

김 제 시 장



1. 재난관리 실태 공시 총괄

- ◆ 2023년도에는 자연재난이 3회 발생하여 총 피해는 4,795건 8,492백만원이며, 복구는 4,451건 8,275백만원이 소요되었습니다.
- 재난 유형별로 태풍 재난은 1회 발생하였으며 피해는 사유재산 109건, 118백만원이며 복구는 99건, 114백만원을 소요하여 사유재산 피해에 대한 재난지원금 지급을 완료하였습니다.
- 호우 재난은 2회 발생하였으며 사유재산 총 피해는 4,686건, 8,373백만원이며 복구는 4,351건, 8,161백만원을 소요하여 사유재산 피해에 대한 재난지원금 지급을 완료하였습니다.
- 공공시설은 6.27~7.27 호우로 15개소의 피해가 발생하였고, 피해 규모는 339백만원, 재해복구에 총 673백만원이 소요될 예정이며, 총 15건 중 9건에 대한 복구가 완료하였고 6건에 대한 재해복구는 진행 중 입니다.
- 재난발생현황은 호우 재난이 피해 규모가 크고 빈도 높게 발생하였고, 이상기후로 인한 극한강우가 발생하여 배수불량에 따른 주택 침수 및 농작물 피해가 다수 발생하였습니다. 또한 6.27~7.27 호우로 인해 농작물(논콩) 침수 피해가 대량 발생하여 특별재난지역으로 선포되었습니다.

- ◆ 「재난 및 안전관리 기본법」 제25조의2제1항에 따른 예방실적으로는
 - 재난의 예측 및 정보전달체계는 9종으로 53개소에 설치되었으며, 지난해보다 25개소 증가하였습니다.
- ◆ 재난 및 안전관리 기본법」 제67조에 따른 재난관리 기금적립은 당해연도 확보 기준액 536백만원 중 536백만원을 확보하여 100% 확보하였습니다.
 - 최근 5년간 평균 확보액은 1,453백만원이며, 지난해 보다 1,930백만원 감소하였습니다.
 - 확보된 재난관리기금을 5년 평균 1,273백만원 사용하였으며, 금년도에는 1,093백만원으로 지난해 보다 155백만원 많이 사용하였습니다.
- ◆ 「자연대책법」 제75조의2에 따른 지역안전도 진단 결과 D등급으로, 지난 진단결과('22년도)와 비교하여 1등급 감소하였습니다.
- ◆ 그 밖에
 - 기존 공공시설물 내진보강은 54.8% 내진율을 보이고 있으며, '23년도에 공공건축물 2개소 내진성능평가 결과 2개소 모두 내진보강이 필요하여 추후 내진보강공사를 추진할 계획입니다.
 - 시민안전보험 및 풍수해보험을 운영하여 재난 및 안전사고로부터 피해를 입은 시민에 대한 재정적 지원을 통해 생활안정 및 복지향상에 기여하고 있습니다.
- ◆ 이러한 전반적인 상황을 볼 때, 우리 시의 재난관리역량은 재난방지시설 예산확보, 재난관리기금 사업 등 재난예방활동이 우수한 것으로 나타났습니다.

2. 재난관리 실태 세부 공시

1) 전년도 재난의 발생 및 수습현황

일시	재난(피해) 원인	피해내용	복구내용	추진사항
2023. 6. 27. ~ 7. 19.	집중호우	-재산피해 • 공공시설 15건 • 사유시설 1604건	-특별재난지역 선포에 따른 재난지원금 지급	재난지원금 지급 : 4608건, 83.7억 원
2023. 12. 8. ~ 12. 22.	고병원성 AI	-살처분 • 발생농장 12호 • 예방적살처분 19호	-조류인플루엔자 긴급 행동지침에 따른 방역 조치	-가축전염병 특별방역기간 운영(23. 10. 1. ~ 24. 2. 29.)

2) 「재난 및 안전관리 기본법」 제25조의2제1항에 따른 재난예방 조치실적

① 재난에 대응할 조직의 구성 및 정비

가. 기구

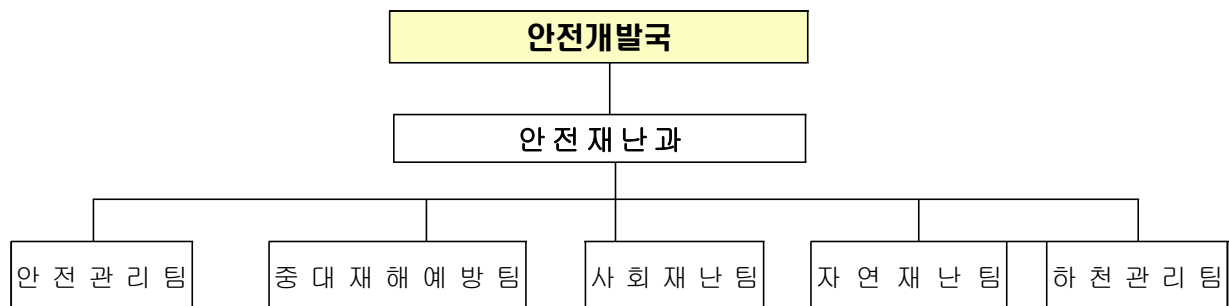

나. 정원

과 별		계	일 반 직							기타
			소계	4급	5급	6급	7급	8급	9급	
안전재난과	정원	22			1	5	8	4	4	
	현원	21			1	5	3	7	5	

다. 방재안전직 정·현원 현황

과 별		계	일 반 직						
			소계	4급	5급	6급	7급	8급	9급
계	정원	14	14		1	2	4	4	3
	현원	4	4				1	1	2

◇ 연도별 비교(도표, 그래프 등)

구 분	2019	2020	2021	2022	2023
일반직 현원(인원) * 방재안전직 포함	18	22	22	20	21
방재안전직 현원(인원)	2	3	4	4	4

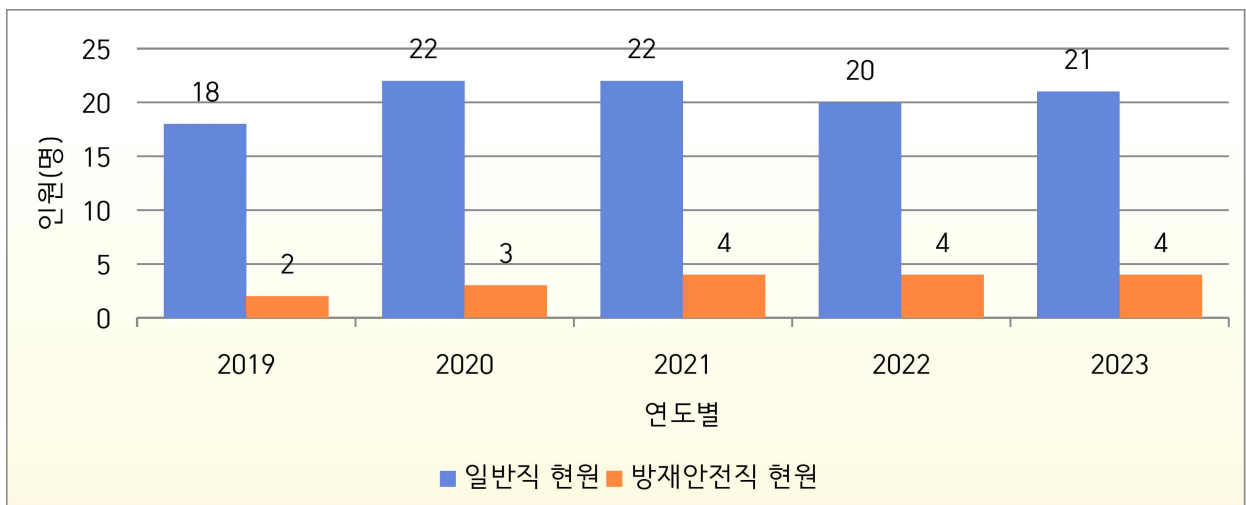

② 재난의 예측 및 예측정보 등의 제공이용에 관한 체계의 구축 가. 현황

구 분	개소	설치장소
자동음성통보시스템	53	만경1, 죽산1, 용지4, 백구4, 공덕4, 청하3, 금구3, 봉남4, 황산3, 금산15, 신평7, 검산1, 교월3
자동우량경보시설	1	모악산도립공원1
자동우량관측장비	21	시청1, 읍면동15, 여수해4, 김제역1
자동수위경보시스템 (수위관측시설)	8	금구천1, 원평천1, 두월천1, 여수해4, 김제역1
재난영상감시시스템(CCTV)	40	용지4, 백구3, 공덕3, 청하1, 금구3, 봉남4, 황산3, 금산12, 신평3, 검산1, 교월3
재해문자전광판	2	요촌동1, 교동1
민방위경보시설(사이렌)	11	시청, 만경, 신평, 검산, 금산, 백구, 죽산, 금구, 부량, 용지, 청하 각1
민방위경보시설(무선앰프)	21	시청2, 읍면동19
위성전화기	6	시청1, 백구1, 진봉1, 금구1, 금산1, 광활1

◇ 연도별 비교(도표, 그래프 등)

구 분	2019	2020	2021	2022	2023
자동음성통보시스템	19	19	24	28	53
자동우량경보시설	1	1	1	1	1
자동우량관측장비	16	16	20	21	21
자동수위경보시스템(수위관측시설)	3	3	7	8	8
재난영상감시시스템(CCTV)	12	12	15	27	40
재해문자전광판	2	2	2	2	2
민방위경보시설(사이렌)	4	4	4	4	11
민방위경보시설(무선앰프)	21	21	21	21	21
위성전화기	6	6	6	6	6

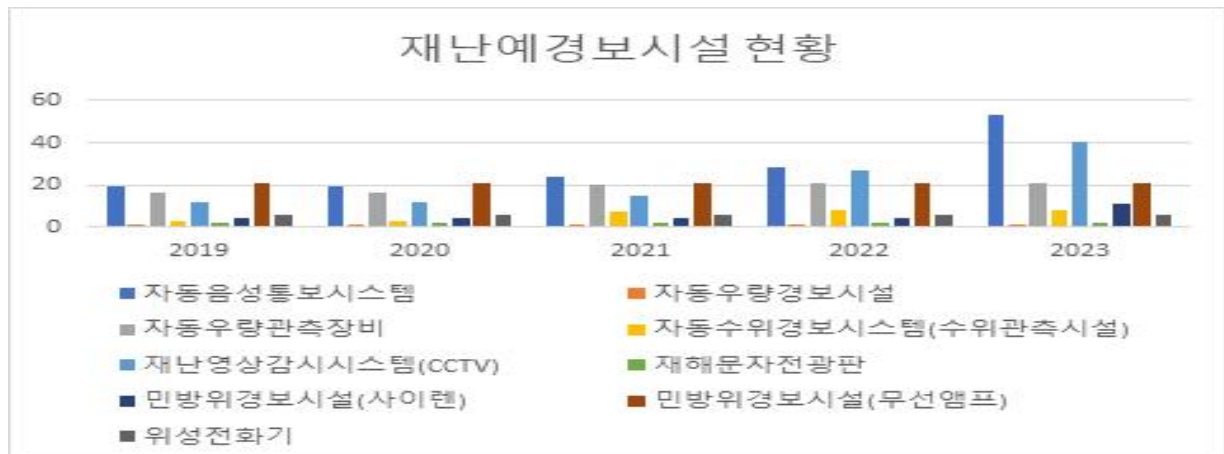

③ 재난 발생에 대비한 교육·훈련과 재난관리에방에 관한 홍보

가. 재난발생에 대비한 교육·훈련 현황

[방재담당공무원의 전문성(재난안전관련 분야) 교육]

과정명	교육기간	교육기관	참석 인원	비고
제1기 재난관리 역량강화(실무자)	2023. 3. 6. ~ 3. 7.	전라북도 인재개발원	10	
재난통신망관리과정	2023. 3. 15. ~ 3. 17.	국가민방위 재난안전교육원	2	
제1기 재난관리 역량강화(부서장)	2023. 5. 16.	전라북도 인재개발원	4	
제13기 재난안전 신규실무자과정	2023. 7. 3. ~ 7. 5.	국가민방위 재난안전교육원	1	
재난대비훈련과정	2023. 7. 7. ~ 7. 11.	국가민방위 재난안전교육원	1	
재난매뉴얼	2023. 7. 12.	국가민방위 재난안전교육원	1	
제2기 재난관리 역량강화(부 서장)	2023. 7. 27.	전라북도 인재개발원	2	
재난안전통신망의 이해, 단말기 및 지령장치 사용방법	2023. 8. 2.	지방자치인재개발원	2	
제16기 재난안전 신규실무자 과정	2023. 8. 9. ~ 8. 11.	국가민방위 재난안전교육원	1	
재난대응훈련과정(지진, 지진 해일)	2023. 8. 28. ~ 8. 30.	국가민방위 재난안전교육원	2	
제17기 재난안전 신규실무자 과정	2023. 8. 28. ~ 8.30.	국가민방위 재난안전교육원	1	
제2기 재난관리 역량강화(실 무자)	2023. 11. 6. ~ 11. 7.	전라북도 인재개발원	6	
재난안전 신규실무자과정	2023. 11. 15.~ 11. 17.	국가민방위재난안 전교육원	2	

[지역자율방재단에 대한 교육·훈련]

교육/ 훈련명	일시	장소	참석 인원	내 용	주관	비고
김제시 자율방재단 서면교육	2023.3.29.	자택	310	자율방재단 양성교육	김제시	
김제시 자율방재단 서면교육	2023.10.24	자택	310	자율방재단 활동요령	김제시	

[재난관리에방을 위한 지역주민에 대한 교육·훈련]

교육 / 훈련명	장 소	참석인원	주 관	비고
민방위교육 연계 안전교육	사이버교육	2,720	김제시	
어린이 식생활 안전관리교육	관내	4,139	김제시	
자동심장충격기 관리 교육	김제시보건소	65	김제시	
농기계 순회수리 및 안전교육	관내	480	김제시	
산불예방교육 및 훈련	관내	96	김제시	
교통사고 예방을 위한 안전교육	관내	136	김제시	
축산농가 가축질병 방역교육	관내	301	김제시	
맞춤형 소방안전교육	관내	10,419	김제소방서	
청소년을 위한 또래형 안전가드 교육	관내 초중고 및 지역아동센터	226	김제시	
생명지킴이 양성교육	관내	2,249	김제시	
자살예방교육	관내	3,190	김제시	
농작업 재해예방 및 안전교육	관내	150	김제시	

◆ 연도별 비교(도표, 그래프 등)

구 분	2019	2020	2021	2022	2023
방재담당공무원 전문성 교육(인원)	93	32	25	27	35
지역자율방재단 교육·훈련(인원)	173	-	285	287	310
안전모니터봉사단 교육·훈련(인원)	44	-	-	-	44
지역주민 교육·훈련(인원)	50,317	18,850	20,454	17,257	24,171

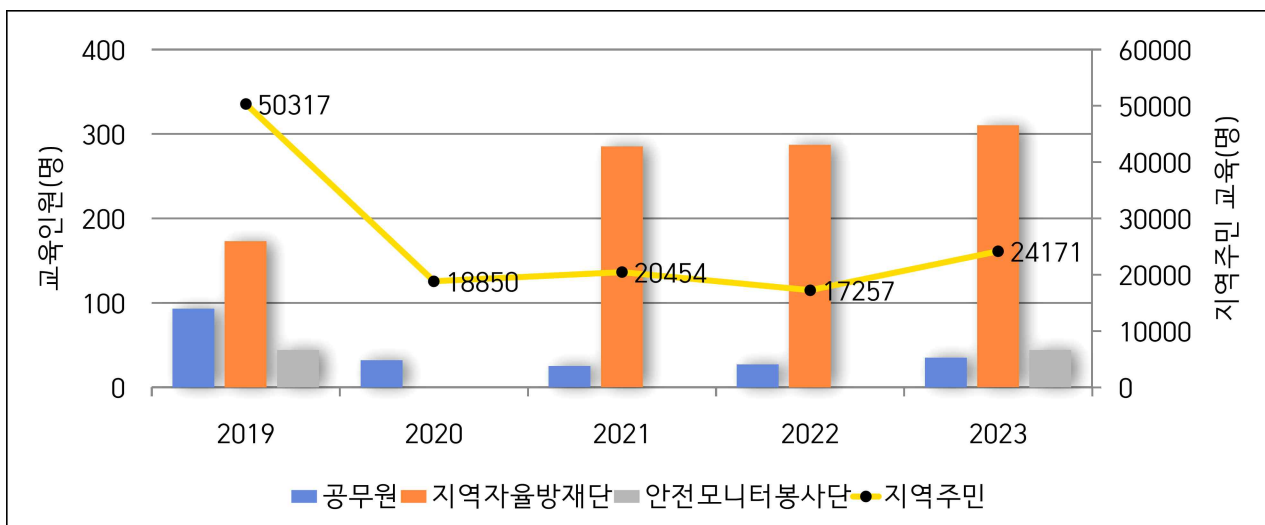

④ 재난이 발생할 위험이 높은 분야에 대한 안전관리체계의 구축 및 안전관리규정의 제정

가. 안전관리체계의 구축

(가) 기본적인 안전관리체계

[안전관리기구의 기능]

구 분	근 거	구 성	기 능
김제시 안전관리위원회 (지역위원회)	「재난 및 안전관리 기본법」 제11조	<ul style="list-style-type: none"> • 위원장 : 시장 • 위원 : 12인 	<ul style="list-style-type: none"> • 지역별 재난 및 안전관리에 관한 사항을 심의 및 조정 • 해당 지역에 대한 재난 및 안전관리정책에 관한 사항 • 해당 지역에서의 안전관리계획에 관한 사항 • 해당 지역을 관할하는 재난관리책임기관이 수행하는 재난 및 안전관리업무의 추진에 관한 사항 • 다른 법령이나 조례에 따라 해당 지역위원회의 권한에 속하는 사항 • 그 밖에 이 법에서 정하는 지역별 안전관리에 필요한 사항
김제시 안전관리실무 위원회	같은 법 제11조제3항	<ul style="list-style-type: none"> • 위원장 : 부시장 • 위원 : 9인 	<ul style="list-style-type: none"> • 위원회에 부칠 의안을 검토 • 관계 기관 간의 협의·조정
김제시 재난안전대책본부	같은 법 제16조	<ul style="list-style-type: none"> • 본부장 : 시장· 	<ul style="list-style-type: none"> • 자체 재난복구계획에 관한 사항 • 재난예방대책에 관한 사항 • 재난응급대책에 관한 사항 • 재난에 따른 피해지원에 관한 사항 • 그 밖에 지역본부장이 필요하다고 인정하는 사항
재난 안전상황실 설치·운영	같은 법 제18조		<ul style="list-style-type: none"> • 재난정보의 수집·전파, 상황관리, 재난발생시 초동조치 및 지휘
재난 신고	같은 법 제19조		<ul style="list-style-type: none"> • 누구든지 재난의 발생이나 재난이 발생할 징후를 발견하였을 때에는 즉시 신고 • 시장·군수·구청장, 긴급구조기관, 그 밖의 관계 행정기관에 신고
재난상황의 보고	같은 법 제20조		<ul style="list-style-type: none"> • 그 관할 구역에서 재난이 발생하거나 발생할 우려가 있으면 즉시 그 재난상황과 응급조치 및 수습내용 보고 • 시장·군수·구청장→시·도지사→안전행정부장관·관계중앙행정기관의 장

[김제시 지역재난안전대책본부]

□ 조직

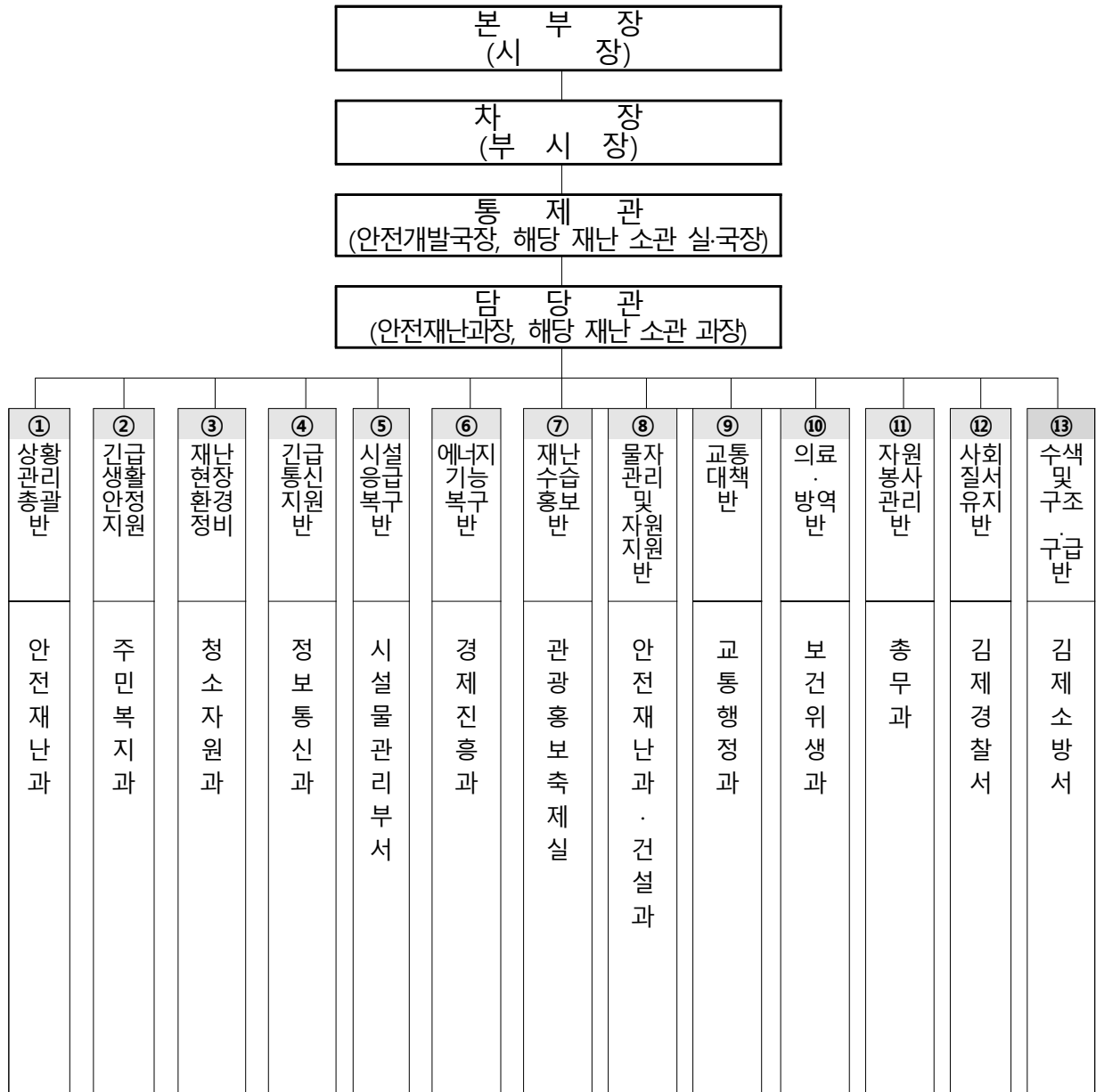

□ 재난관리기능의 임무 및 역할

○ 상황관리 총괄 : 재난총괄담당 업무 수행(안전재난과)

* 타 기능에 대한 상황관리 총괄 및 상호협력을 위한 지원 사항 등 파악

○ 긴급생활 안정지원 : 피해주민 생활안정에 필요한 단기대책 지원 및 이재민구호 등 피해주민 불편사항 해소 긴급대책 지원(주민복지과)

* 인명피해(사망·부상·실종), 사유시설 피해 상황관리 제외

- 재난현장 환경정비 : 유해화학물질, 쓰레기 등 수거·처리 지원(청소자원과)
 - * 환경분야 공공·사유시설 피해 상황관리 총괄 및 긴급(임시) 환경정비 지원
- 긴급 통신지원 : 통신두절지역 통신시설 인프라 복구(정보통신과)
 - * 통신분야 공공·사유시설 피해 상황관리 총괄 및 긴급(임시) 통신 지원
- 시설 응급복구 : 공공·사유시설 응급복구 지원(시설물관리부서)
 - * 공공·사유시설(환경·통신·에너지·교통시설 제외) 피해현황 및 응급복구 상황 총괄
- 에너지 기능복구 : 가스·전기·유류 등 국민생활 밀착형 피해시설 기능 회복 지원(경제진흥과)
 - * 에너지분야 공공·사유시설 피해 상황관리 총괄 및 긴급(임시) 에너지 지원
- 재난수습 홍보 : 재난대처·수습과 관련한 각종 정보 배포·조정(관광홍보축제실)
 - * 타 기능에 대한 사회적 이슈 등 언론사항 총괄관리 및 지원
- 물자관리 및 자원지원 : 국가 재난물자계획, 관리, 지원 및 적정 상태 유지(안전재난과)
 - * 타 기능에 대한 물자·자원(장비·자재·시설) 지원 총괄관리
- 교통대책 : 육상(육로, 항공), 해상 교통수단 지원(교통행정과)
 - * 교통분야 공공·사유시설 피해 상황관리 총괄 및 긴급(임시) 수송 지원
- 의료·방역 : 재난지역 공중보건서비스 지원(보건위생과)
 - * 의료·방역분야 공공·사유시설 피해 상황관리 총괄 및 긴급(임시) 의료 지원
- 자원봉사 관리 : 재난지역 자원봉사 지원 및 관리(총무과)
 - * 타 기능에 대한 인력(민·관·군) 지원 총괄관리
- 사회질서 유지 : 재난지역 사회질서 유지 및 교통관리(김제경찰서)
 - * 교통, 범죄, 현장통제, 안전관리, 주민보호(대피 등) 등 경찰총괄관리
- 수색·구조·구급 : 재난지역 구조·구급 지원(김제소방서)
 - * 인명구조, 응급처치, 응급운송 및 사망·실종자 수색 등 소방총괄관리

○ 재난현장 통합지휘본부 구성



○ 유관기관 주요 역할·임무

유관기관	임무	전화번호
김제경찰서	· 교통정체에 따른 해소대책 강구 · 취약지역 집중 순찰, 교통통제 및 교통흐름 조정	540-8752
김제소방서	· 인명구조를 위한 인력 및 장비의 동원 · 화재사고 및 인명구조구급 활동 실시 · 대규모 사체수습 지원	540-4251
제8098부대 제3대대	· 유사시 헬기, 병력, 장비지원 · 지원 인력·장비 등 응급복구 대민지원 현황 파악	546-1113
전주기상청	· 매시간 강우현황 파악(기상청, 관측소, 시·도) · 기상자료 자동 송·수신체계 구축지원 · 기상특보사항 문자 송신 서비스 구축지원	287-6196
전라북도 김제교육지원청	· 응급 수업대책 및 휴교 · 학교시설 긴급점검 및 이재민 수용 · 학교 피해시설 현황 파악 및 복구	540-2500
한국전기안전공사 전북지역본부	· 주택 등 사유시설 전기안전점검 및 긴급조치 · 공공시설 전기안전점검 및 긴급조치	917-4000
익산지방 국토관리청	· 대규모 건설공사장의 현장관리 책임자 정위치 및 공사현장 안전조치사항 파악 · 수계별 주요지점 수위 현황 파악 (수시) · 댐 사전 예비방류 검토 및 방류현황 파악, 하류에 미치는 영향 분석 · 홍수 예·경보 및 항공기 운항통제현황 파악 · 주요 간선도로 두절·통제현황 파악 · 긴급복구용 자재, 장비 및 인력동원현황 파악	850-9253
한국전력공사 김제지사	· 전력설비 피해현황 파악 및 응급복구 · 이재민 수용소 비상발전 차량 및 임시전력설비 가설 · 필요 시 피해지역 주민 안정을 위해 구간 개폐기 차단 · 감전예방 안내전단 배포 등 전기안전 홍보	540-2284
한국농어촌공사 동진지사	· 농작물 침수방지를 위한 배수장 가동 현황 및 저수지 사전 방류현황 파악 · 저수지, 취입보, 양·배수장, 용·배수로, 방조제 및 배수갑문 등 수리시설 사전점검 현황 파악 · 수리시설, 농경지 피해 및 복구현황 · 응급복구 인력·장비 투입 및 기술지원 현황 파악	540-1151
한국가스공사 전북지역본부	· 가스설비 피해현황 파악 및 응급조치 · 이재민 수용소 비상가스설비 가설	850-3832
한국가스안전공사전북 지역본부	· 주택 등 사유시설 가스안전점검 및 긴급조치 · 공공시설 가스안전점검 및 긴급조치	276-0019
대한적십자사김제 지구협의회	· 이동취사차량 활용, 이재민 급식봉사 · 적십자구호봉사센터 설치 및 구호물품 공급	542-0713
KT김제지점	· 비상지원본부 지휘통제를 위한 긴급지휘 통신망 지원 · 통신두절지역 현황 파악 및 응급복구	546-0060

나. 안전관리규정의 제정

건명(규정명칭)	주요내용	제정일자	비고
김제시 안전관리위원회 구성 및 운영에 관한 조례	위원회의 조직 및 운영에 관하여 필요한 세부 사항 규정	‘05.05.27	‘21.09.17 개정
김제시 재난안전대책본부 설치 및 운영에 관한 조례	김제시 재난안전대책본부의 구성·운영 및 상황 관리에 관하여 필요한 사항을 규정	‘05.05.27	‘21.07.15 개정
김제시 사유시설 피해 재난 지원금 지원 조례	국고의 부담 및 지원대상에서 제외되는 사유 시설 피해에 대한 지원금의 지급기준 및 절차를 규정	‘14.03.12	‘22.04.15 개정
김제시 시민안전보험 운영 조례	안전사고로 인하여 피해를 입은 김제시민의 생활안정을 위해 시민안전보험에 관한 사항을 규정	‘16.12.20	
김제시 재난현장 통합지원본부 설치 및 운영 조례	재난현장의 총괄·조정 및 지원을 위하여 설치·운영하는 재난현장 통합지원본부에 관한 사항을 규정	‘14.08.14	‘18.10.31 개정
김제시 소방취약계층 주택용 소방시설 설치 지원에 관한 조례	취약계층의 주택 내 화재를 예방하기 위하여 주택용 소방시설 설치 지원에 관한 사항 규정	‘18.10.31	
김제시 지역자율방재단 조직 및 운영 조례	김제시 지역자율방재단 조직 및 운영에 관한 사항을 규정	‘08.03.21	‘21.05.17 개정
김제시 재난관리기금 운용·관리에 관한 조례	김제시 재난관리기금의 효율인 운용·관리에 필요한 사항을 규정	‘05.05.27	‘21.09.17 개정
김제시 사회재난 구호 및 복구 지원에 관한 조례	재난 및 안전관리 기본법」 제66조제4항에서 위임된 사항과 그 시행에 필요한 사항 규정	‘18.02.27	‘20.11.25 개정
김제시 재난기본소득 지급에 관한 조례	사회·경제적으로 중대한 재난이 발생한 경우 김제시민의 복지향상과 지역경제 활성화를 위하여 재난기본소득 지급에 필요한 사항 규정	‘20.05.25	
김제시 어린이놀이시설 안전관리에 관한 조례	어린이놀이시설의 안전관리와 효율적인 시설 유지등에 필요한 사항 규정	‘21.07.15	
김제시 여름철 물놀이 안전관리에 관한 조례	여름철 물놀이 이용객의 안전을 확보하고 주민안전의식을 고취하기 위하여 효율적인 물놀이 안전관리를 추진하는데 필요한 사항 규정	‘21.07.15	
김제시 안전보안관 운영 조례	지역안전문화활동에 주민 참여를 활성화하기 위해 구성하는 안전보안관의 운영에 필요한 사항 규정	‘21.07.15	

⑥ 「재난 및 안전관리 기본법」 제29조에 따른 재난방지시설의 점검·관리

◆ 재난방지시설의 정비

사업명	위치	사업내용 (규모)	사업기간	사업비 (백만원)	정비목적
용암천 (동계지구) 정비 사업	공덕면 동계리 일원	하천정비 L=2.6km, 교량 4개소	‘18~23	4,000	자연재해 예방
구산 소하천 정비 공사	북죽동 일원	소하천정비 L=2.6km	‘16~‘24	8,742	자연재해 예방
사정2 소하천 정비 공사	봉남면 용신리 일원	소하천정비 L=1.1km	‘18~23	4,794	자연재해 예방
북호 소하천 정비 공사	금산면 금성리 일원	소하천정비 L=1.14km	‘19~‘22	1,368	자연재해 예방
남조 소하천 정비 공사	백산면 조종리	소하천정비 L=1.5km	‘22~‘25	7,393	자연재해 예방
2023년 상반기 시설물 정기안전점검용역	김제시 일원	교량 : 59개소 지하차도 : 1개소	‘23.3.~5.	20	재해예방
2023년 하반기 시설물 정기안전점검용역	김제시 일원	교량 : 59개소 지하차도 : 1개소	‘23.9.~12.	20	재해예방
서흥지하차도 정밀안전점검	김제시 서암동 98-3번지 일원	지하차도 : 1개소	‘23.1.~2.	17	재해예방
검산과선교 정밀안전점검	김제시 검산동 985-13번지 일원	교량 : 1개소	‘23.4.~5.	20	재해예방
배수개선사업	김제시 일원	용·배수로 정비	‘23.1.~12.	11,924	자연재해 예방
수리시설 개보수사업	김제시 일원	저수지 준설 수문보수 등	‘23.1.~12.	4,262	자연재해 예방
하수암거 정비사업	중 초~구 산 사 거 리	하수암거교체 L=0.59km	‘19.~‘23	3,554	지반침하 및 싱크홀 예 방
하수관로 교체사업	금산기룡마을 외 4개소	하수관로교체 L=7.6km	‘19~‘23	6,087	노후 하수관로 교체
노후하수관로 정비사업	요촌지구	노후 하수관로정비 L=1.7km	‘22~‘24	1,540	노후 하수관로 정비
노후하수관로 정밀조사	김제시 일원	하수관로교체 정밀조사 L=241km	‘20~‘23	1,736	재해예방
하수관로 정비사업	금산면청도리 (청도외 3개소)	하수관로 L=4.1km 배수설비 129개 소	‘21~‘24	6,781	재해예방

◆ 연도별 비교(도표, 그래프 등)

(단위 : 백만원)

구 분	2019	2020	2021	2022	2023
재난방지시설 예산확보	36,612	41,346	48,936	61,259	43,633

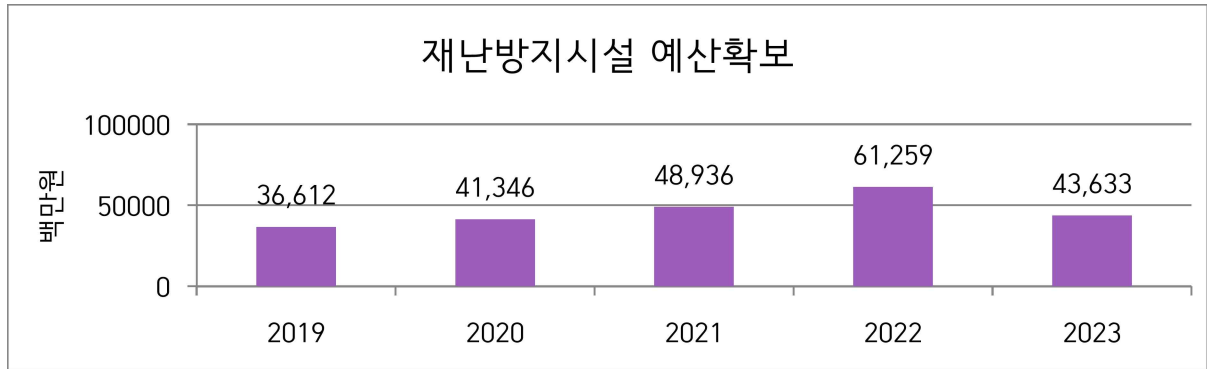

- 2023년 재난방지시설 점검·관리 예산은 전년대비 17,626백만원 감소한 43,633백만원으로 나타남.

⑦ 「재난 및 안전관리 기본법」 제34조에 따른 재난관리자원의 비축과 장비·시설 및 인력의 지정

가. 재난관리자원의 비축

[방재물자]

구분	계	비식용소금	염화칼슘	친환경제설제	제설기	모래살포기
		ton	ton	ton	대	대
총계	5종 1,297	979	106	190	11	11

◆ 방재물자 연도별 비교(도표, 그래프 등)

방재물자 종류별	2019	2020	2021	2022	2023
방재물자	2,438	1,015	1,015	1,234	1,297

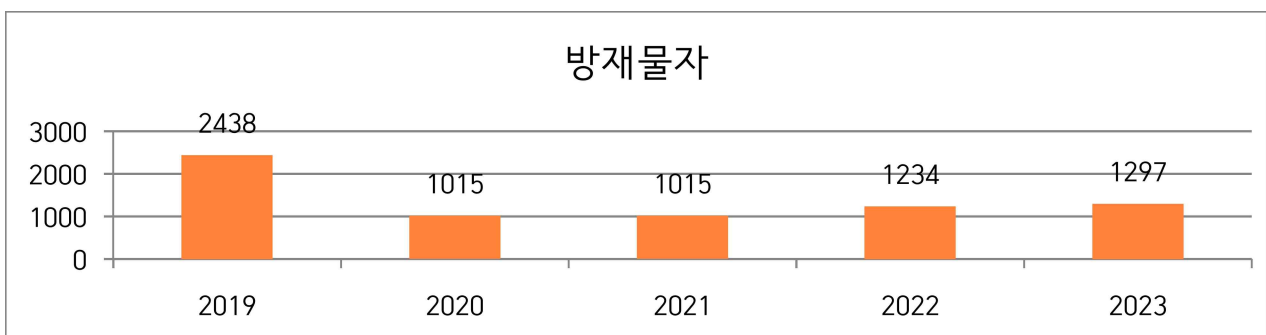

[의료시설]

구 분	개소	의사*	간호사	구급차**	병상수	영안실
합 계	103	148	314	20	3,355	1
병 원	13	69	238	9	3,238	1
보건소	1	21	57	1	-	-
기 타	89	58	19	10	117	-

※ 장기휴업(2020. 4. ~ 2024. 3.)중인 병원 1개소 제외

*의사 : 의료법 제2조(정의)에 따른 의사, 치과의사, 한의사

**구급차 : 의료기관, 보건소, 소방서, 응급환자이송업 보유 구급차

[수용시설]

구분	합 계		학 교		마을회관		경로당		관공서		기 타	
	개소	수용인원	개소	수용인원	개소	수용인원	개소	수용인원	개소	수용인원	개소	수용인원
총계	22	11,257	17	9,578					1	269	4	1,310

◇ 의료시설 및 수용시설 연도별 비교(도표, 그래프 등)

구 분		2019	2020	2021	2022	2023
의료시설수		102	105	106	105	103
수용시설	개소	27	22	22	22	22
	수용인원	11,406	12,112	12,112	11,257	11,257

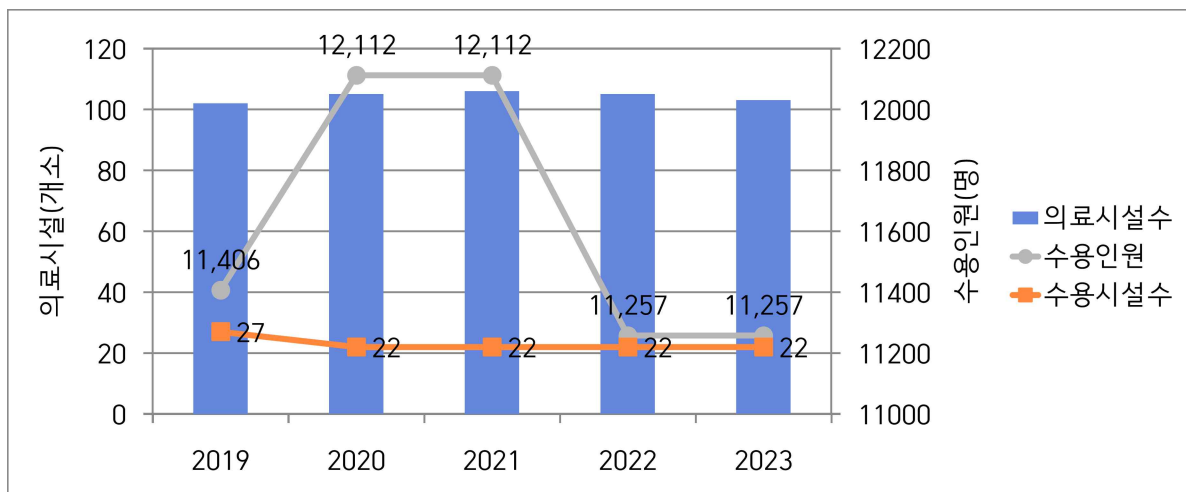

나. 장비 지정

[구조장비]

구분	계	사다리차	구조공작차	배연차	펌프차
총계	35	2	10	13	10

[복구장비]

구분	계	크레인	굴삭기	불도저	덤프	로우터	청소차	기타
총계	83	2	10	-	4	2	45	20

[산불진화장비]

구분	계	헬기 보유	헬기 임차	산불 진화차	등짐 펌프	기계화진화 시스템	휴대용 무전기	무선 기지국	진화 도구
총계	724	-	3	6	260	소형:4대 중형:1대	96	4	350

[기타장비]

구분	계	용접기	컴프레사	양수기	발전기	전기복구차	통신복구차
총계	200	3	23	170	0	2	2

◆ 연도별 비교

구 분	2019	2020	2021	2022	2023
구조장비	72	76	219	32	35
복구장비	187	101	105	78	83
산불진화장비	582	738	745	714	724
기타장비	167	201	201	196	200

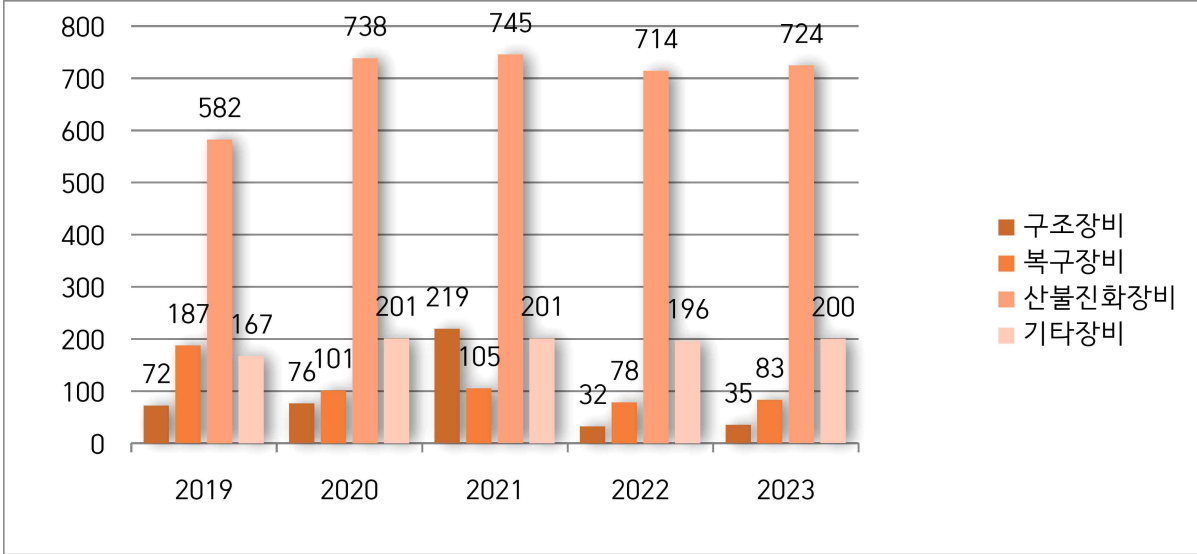

다. 인력 지정

[기술인력]

구분	계	토목	건축	환경	전기	기계	통신	화공
인원	154	75	28	16	9	15	6	5

[기능인력]

구분	계	전기공	기계공	통신공	착암공	절단공	용접공	중기운전	중기정비
인원	45	7	14	6				15	3

[자원봉사단체, 특수단체 등]

구분	계	특수단체 및 개인					봉사단체 및 개인					
		의용소방대	산악구조대	수중구조대	아마추어무선봉사대	기타	적십자봉사대	새마을부녀회	해병전우회	모범운전자회	여성단체협의회	기타
인원	2,564	770	-	-	-	-	312	117	152	40	269	904

◆ 연도별 비교(도표, 그래프 등)

구 분	2019	2020	2021	2022	2023
기술인력	132	131	150	150	154
기능인력	80	32	32	45	45
자원봉사단체, 특수단체 등	2,031	2,203	2,276	2,098	2,564

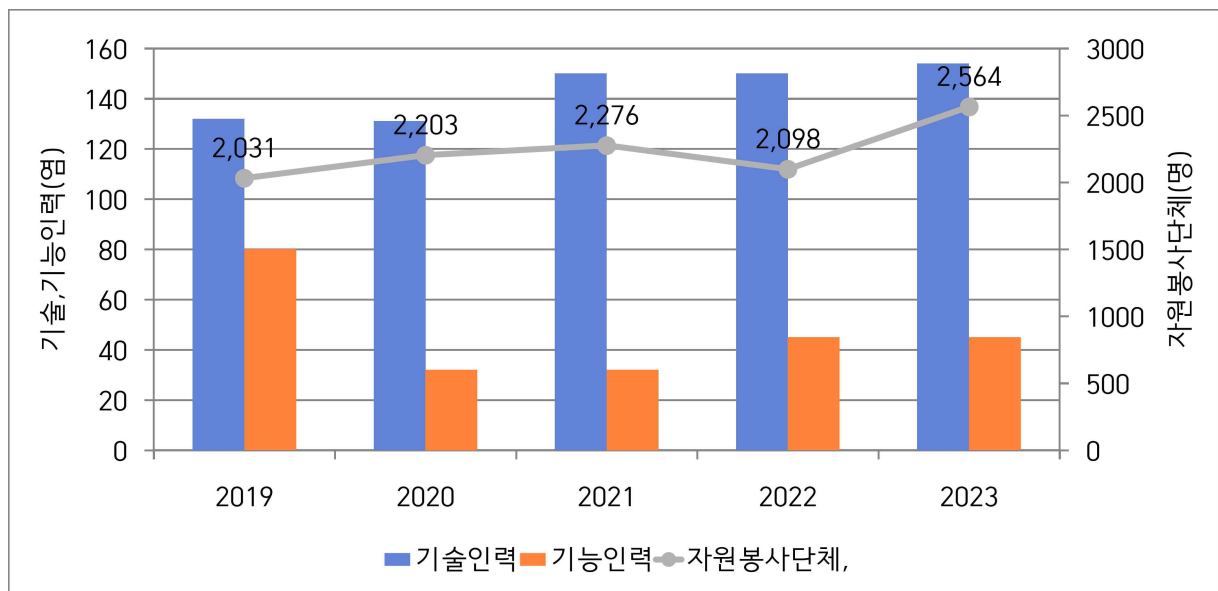

- 2023년 기술인력은 전년도에 비해 4명증가 하였으며, 기능인력은 동일함.

⑧ 그 밖에 재난을 예방하기 위하여 필요하다고 인정되는 사항

가. 기존 공공시설물 내진보강 추진

시설물별	내진설계 대상(①) (동수, 시설물 수)	내진설계 적용 +내진성능확보+ 내진 보강 실적(②) (전년도 까지)	2023년 내진보강 실적		내진율(%) (②+③)/① ×100
			동수(시설수) (③)	투자사업비 (백만원)	
계	186	102	2	32	54.8
공공건축물	138	61	2	32	44.2
도로시설물	25	19			76
공공하수처리 시설	5	5			100
수도시설	17	17			100
폐수처리시설	1	0			0

◇ 기존 공공시설물 내진율 연도별 비교(도표, 그래프 등)

구 분	2019	2020	2021	2022	2023
내진율	47.8	52.2	52.7	54.8	54.8

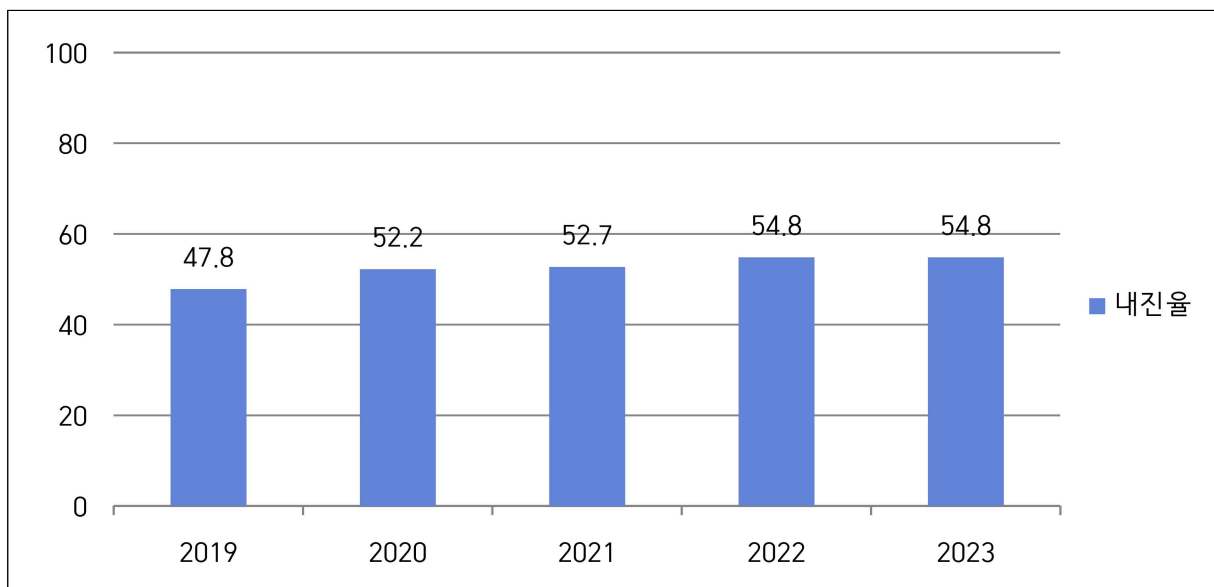

3) 「재난 및 안전관리 기본법」 제67조에 따른 재난관리기금의 적립·집행 현황

[재난관리기금 적립 및 집행 현황]

가. 당해 연도 재난관리기금 확보 실적

당해 연도 확보 기준액(①)	확보액(②)	확보율 (②/①×100)
536백만원	536백만원	100%

나. 누적 기준 재난관리기금 확보 실적

누적 확보 기준액(①)	누적 확보액(②)	확보율 (②/①×100)
1,404백만원	6,505백만원	463%

◇ 연도별 비교(도표, 그래프 등)

(단위 : 백만원)

구 분			2019	2020	2021	2022	2023
확보액 (당해연도)			417	3,426	422	2,466	536
사 용 액	합 계		232	1,996	2,106	938	1,093
	공 공	응급복구 및 긴급한 조치					
		재난의 예방·대비·대응·복구 활동	232	1,983	126	938	1,093
	민 간	응급복구 및 긴급한 조치					
		재난의 예방·대비·대응·복구 활동		13	1,980		



- 재난의 예방·대응을 위한 재난예경보시설 추가 설치

4) 「재난 및 안전관리 기본법」 제34조의5에 따른 현장조치 행동 매뉴얼의 작성·운용 현황

[시군구 행동매뉴얼 작성·운용 등 총괄 현황]

행동매뉴얼 명	소관 국 또는 과	작성년도	매뉴얼 주요내용
자연재난01-풍수해	안전재난과	2009	풍수해 발생 대응요령
자연재난02-지진	안전재난과	2009	지진 발생 대응요령
자연재난03-대형화산폭발	안전재난과	2014	대형화산 폭발 대응요령
자연재난05-가뭄	안전재난과	2016	가뭄 발생 대응요령
자연재난09-산사태	공원녹지과	2018	산사태 발생 대응요령
자연재난10-낙뢰	안전재난과	2020	낙뢰 발생 대응요령
자연재난11-한파	안전재난과	2019	한파 발생 대응요령
자연재난12-폭염	안전재난과	2019	폭염 발생 대응요령
자연재난13-자연우주물체추락충돌	정보통신과	2020	자연우주물체 추락충돌 대응요령
사회재난01-산불	공원녹지과	2014	산불 발생 대응요령
사회재난02-유해화학물질유출사고	환경과	2014	유해화학물질 유출사고 대응요령
사회재난03-대규모수질오염	환경과	2014	대규모 수질오염 발생 대응요령
사회재난08-고속철도대형사고	교통행정과	2015	고속철도 대형사고 대응요령
사회재난09-다중밀집시설대형화재	안전재난과	2015	다중밀집시설 대형화재 대응요령
사회재난12-사업장대규모인적사고	투자유치과	2015	사업장 대규모 인적사고 대응요령
사회재난13-다중밀집건축물붕괴	건축과	2015	다중밀집건축물 붕괴 대응요령
사회재난15-가축질병	축산진흥과	2012	가축질병 발생 대응요령
사회재난16-감염병	보건위생과	2014	감염병 발생 대응요령
사회재난20-전력	경제진흥과	2015	전력수급 재난 대응요령
사회재난22-보건의료	보건위생과	2013	보건의료 재난 대응요령
사회재난23-식용수	상하수도과	2005	식용수 재난 대응요령
사회재난24-육상화물운송	교통행정과	2015	육상화물운송 재난 대응요령
사회재난27-공연장 안전사고	교육문화과	2022	공연장 안전사고 대응요령
사회재난28-초미세먼지	환경과	2020	초미세먼지 발생 대응요령
주요상황01-정부중요시설	회계과	2015	정부중요시설 재난 대응요령
주요상황02-도로터널	건설과	2014	도로터널 재난 대응요령
주요상황06-가스	경제진흥과	2015	가스수급 재난 대응요령
주요상황11-저수지붕괴	농업정책과	2016	저수지 붕괴 대응요령
주요상황12-문화재	관광홍보축제실	2014	문화재 사고 대응요령

[시군구 행동매뉴얼 개정 현황]

행동매뉴얼 명	개정일자	주요 개정내용	비고
재난유형별 29개 분야 현장조치 행동매뉴얼	2023년 중	인사이동 및 조직개편에 따른 위기관리 매뉴얼 개정	수시

[시군구 행동매뉴얼 숙달 훈련 실시 현황]

행동매뉴얼명	훈련일시	주요 훈련내용	훈련결과 개선내용	비고
풍수해	2023.5.9.	태풍(집중호우)로 인한 침수 등 피해 복구	-	

◇ 연도별 비교(도표, 그래프 등)

구 분	2019	2020	2021	2022	2023
매뉴얼 수	24	28	28	29	29

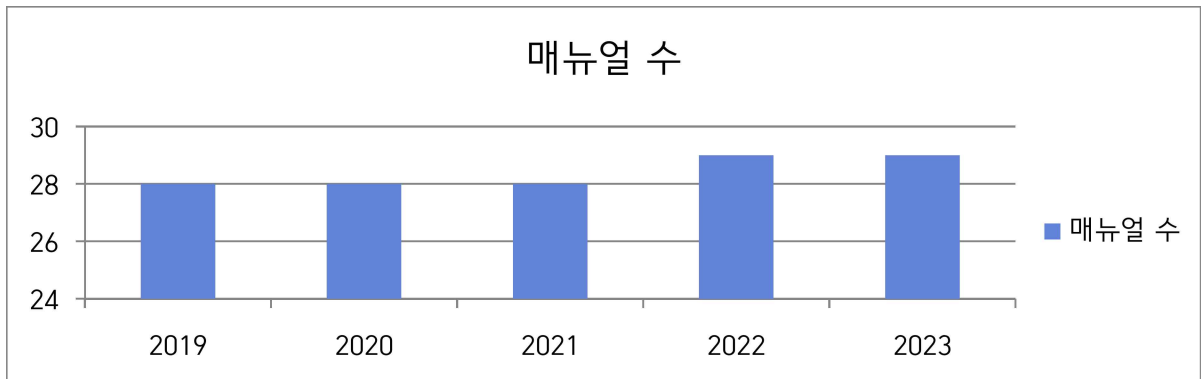

- 2023년 현장조치 행동매뉴얼 총 29개 분야 재난유형별 매뉴얼을
소관부서별로 작성·관리

5) 「자연재해대책법」 제75조의2에 따른 자연재해 안전도 진단 결과

[진단분야별 등급]

구 분	재해위험요인	예방대책추진	예방시설정비	종합등급
진단결과	C	E	D	D

◇ 연도별 등급 비교

구 분	2019	2020	2021	2022	2023
등 급	-	D	미 실시	C	D

- 지난 진단결과 대비 1등급 상승

6) 그 밖에 재난관리를 위하여 시장·군수·구청장이 지역주민에게 알릴 필요가 있다고 인정하는 사항

김제시 시민안전보험 안내

◆ 보험가입 내용

- 대 상 : 김제시에 주민등록을 두고 있는 모든 시민(등록외국인 포함)
- 보장기간 : 2024. 3. 11. ~ 2025. 3. 10. (1년)
- 보 험 료 : 김제시에서 일괄 납부완료
- 가입절차 : 김제시민 전체 자동가입

◆ 보장 혜택

구 분	보 장 내 용	보 장 금 액
폭발,화재,붕괴, 산사태 사고 상해 사망	김제시민이 폭발, 화재, 붕괴, 산사태 사고로 인한 상해로 사망한 경우(만15세 미만자 제외)	2,500만원 (전년도 1,000만원)
폭발,화재,붕괴 산사태 사고 상해 후유장해	김제시민이 폭발, 화재, 붕괴, 산사태 사고로 인한 상해로 3%~100%의 후유장해가 발생한 경우	2,500만원 한도 (전년도 1,000만원 한도)
대중교통 이용중 상해 사망	김제시민이 대중교통 이용 중 상해로 사망한 경우 (만15세 미만자 제외)	3,000만원 (전년도 1,000만원)
대중교통 이용중 상해 후유장해	김제시민이 대중교통 이용 중 상해로 3%~100% 후유장해가 발생한 경우	3,000만원 한도 (전년도 1,000만원 한도)
전세버스 이용중 상해 사망	김제시민이 전세버스 이용중 상해로 사망한 경우 (만15세미만자 제외)	3,000만원 (전년도 1,000만원)
전세버스 이용중 상해 후유장해	김제시민이 전세버스 이용 중 상해로 3%~100% 후유장해가 발생한 경우	3,000만원 한도 (전년도 1,000만원 한도)
강도상해 사망	김제시민이 (강도에 의해 발생한 상해)의 직접적인 결과로 사망한 경우(만15세 미만자 제외)	2,500만원 (전년도 1,000만원)
강도상해 후유장해	김제시민이 (강도에 의해 발생한 상해)의 직접적인 결과로 3%~100% 상해 후유장해가 발생한 경우	2,500만원 한도 (전년도 1,000만원 한도)
자연재해 사망 (일사,열사포함)	김제시민이 자연재해(일사병,열사병포함)로 인한 사망한 경우(만15세 미만자 제외)	2,500만원 (전년도 1,000만원)
상해 사망	김제시민이 상해의 직접적인 결과로 사망한 경우(교통상해 사고 제외, 만15세 미만자 제외)	500만원 (2024년도 신설)
상해 후유장해	김제시민이 상해의 직접 결과로 3~100% 상해 후유장해가 발생한 경우(교통상해사고 제외)	500만원 한도 (2024년도 신설)
스쿨존 교통사고 부상 치료비	만12세이하인자로 보험기간 중에 어린이보호구역으로 지정 한 지역에서 교통사고로 상해를 입은 경우	3,000만원 한도 (전년도 1,000만원 한도)
농기계 사고 사망	김제시민이 농기계사고 상해로 사망한 경우 (만15세 미만자 제외)	500만원 (전년도 1,000만원)
농기계 사고 후유장해	김제시민이 농기계사고 상해로 3%~100% 상해 후유장해가 발생한 경우	500만원 한도 (전년도 1,000만원 한도)
사회재난 사망	김제시민이 재난안전법 시행규칙 제5조에 의해 보고된 사회재난으로 사망한 경우(만15세 미만자 제외)	500만원 (2024년도 신설)

♣ 공시 관련 문의사항 및 의견 제출은 김제시 안전재난과(담당자 : 손치은, 전화 : 063)540-3364)로 하여 주시기 바랍니다.