

제2023-6호

'23. 3. 23.(목) 10:00

'전북권 4대 도시로,
웅비하는' 김제

== 새로운 김제 희망찬 교월 ==

소통&협력으로 함께 만들어가는 더 살기좋은 교월동

3월(2차) 통장협의회 정례회의 자료



교 월 동
행정복지센터

목 차

I. “소통과 협력” 으로 살기좋은 교월동 실현 1

1. 고향사랑기부제 시행 안내 1
2. 2023.1.1기준 개별(공동)주택가격(안) 열람 및 의견제출 공고 안내 1
3. 2023년 김제 꽃빛드리 축제 개최 홍보 안내 2
4. 가뭄 극복을 위한 물절약 홍보 협조 2
5. 화재발생 예방 등 안전관리 홍보 안내 2
6. 2023년 한마음 치매극복 걷기 행사 참여 안내 3
7. 동향보고 적극 협조 3
8. 복지사각지대 위기가구 적극 발굴 협조 3

II. “분야/사업별” 기간내 집중 홍보 사업 4

1. 일반·농산업 경제 분야

1. 3월 자동차세 연납 신청 안내 4
2. 전북형 청년활력 수당 참여자 모집 안내 4
3. 슬레이트 처리 지원사업 신청 안내 5
4. 김제시 LH 일반 매입임대주택 예비입주자 모집 안내 5
5. 2023년 취약계층 등유·LPG 구입비 지원사업 안내 6
6. 김제사랑카드 카드수수료 지원 안내 6
7. 김제시 자원순환 시민전문가 양성과정 참여자 모집 안내 7
8. 수산업 어촌 공익적 가치 지원 사업 신청 안내 7
9. 농민 공익수당 신청 안내 8
10. 고령운전자 면허증 자진반납 인센티브 지원사업 신청 안내 8

※. 붙임 자료[11개] 19

I. “소통과 협력”으로 살기 좋은 교월동 실현

1

고향사랑기부제 시행 안내

담당 박재은(540-4962)

- 사업내용 : 개인이 현재 주소지를 제외한 지자체에 일정액을 기부하면, 기부자에게 세액 공제 혜택과 답례품을 제공하는 사업
- 기 부 처 : 주민등록상 주소지를 제외한 광역·기초 지자체
- 기 부 자 : 개인만 가능 ※ 법인 기부 불가
- 기 부 금 : 연간 500만원 이내
- 기부방법 : 고향사랑기부시스템(온라인), NH은행(오프라인)
- 기부혜택
 - 세액공제 : 10만원까지 전액, 10만원 초과분 16.5% 세액공제
 - 답례품 제공 : 기부금의 30% 이내
 - ※ 김제시 답례품 : 농산물꾸러미, 쌀, 누룽지, 고구마말랭이, 숙 앙금떡, 돼지고기, 소고기, 김제사랑카드 포인트, 모악산 캠핑파크 이용권 등 22종
- 기부금 사용 : 지역민의 복리 증진에 필요한 사업 추진(취약계층 지원 및 주민 복지 증진)

2

2023.1.1기준 개별(공동)주택가격(안) 열람 및 의견제출 공고 안내

담당 홍현승(540-4971)

- 공고내용
 - 「부동산 가격공시에 관한 법률」 제17조제6항 및 같은법 시행령 제37조의 규정에 의해 2023.1.1.기준 개별(공동)주택가격(안)을 결정 공시전 열람 및 의견 청취
- 열람기간(의견제출기간 동일)
 - 개별주택 : 2023. 3. 21. ~ 4. 10.(21일간)
 - 공동주택 : 2023. 3. 23. ~ 4. 11.(20일간)
- 열람장소
 - 방 문 : 김제시청 세정과 또는 주택소재지 읍면동 행정복지센터
 - 온라인 : 부동산공시가격알리미(<http://www.realtyprice.kr>)
- 열람내용 : 토지와 건물 일체가격

3

2023년 김제 꽃빛드리 축제 개최 홍보 안내

담당

홍현승(540-4971)

- 일 시 : 2023. 3. 31.(금) ~ 4. 2.(일) 3일간 / 10:00~20:00
- 장 소 : 시민문화체육공원 일원
- 행사내용 : 야간경관, 상설문화예술공연, 먹거리장터, 전시·홍보부스, 체험, 이벤트 등

4

2023년 가뭄 극복을 위한 물절약 홍보 협조

담당

홍현승(540-4971)

- 홍보내용
 - ‘23년 2월 가뭄 예·경보에 따르면 관내 가뭄이 지속될 것으로 전망됨에 따라 영농기 농업용수 부족에 대한 물 절약이 요구됨
 - ※ 2월 가뭄 예·경보 현황
 - 농업가뭄(농림부) : 주의단계(김제, 부안), 관심단계(정읍)
- 물절약 방법
 - 설거지는 싱크대에 물을 받아서 하고 빨래시 세탁기 사용은 모아서 하기
 - 세면은 적당한 물을 받아서 하고 양치할 때는 물컵 사용하기
 - 농업용수가 낭비되지 않도록 논두렁 정비하기
 - 배수로, 양수로, 호스를 수시로 점검하고 토양이 마르지 않도록 뽕짚, 비닐로 덮기
 - ※ [붙임 1] 생활속 물 절약 실천방안

5

화재발생 예방 등 안전관리 홍보 안내

담당

홍현승(540-4971)

- 홍보내용
 - 최근 봄철 가뭄 및 안전 부주의로 인한 잇따른 화재 사고 발생과 열차 운행선 주변 논두렁 태우기로 인해 열차운행에 지장을 준 사례가 있어 화재로부터 안전과 재산을 지키고 피해를 최소화하기 위한 국민행동요령 안내

《 최근 관내 주요 화재 사고 현황 》

- 만경읍 화포리 갈대밭 화재 : 23. 3. 6. 12시52분, 갈대밭 70ha 소실(1,801천원피해)
- 금산면 단독주택 화재 : 23. 3. 6. 20시 33분, 소방관 2명사망, 재산피해 파악중

※ [붙임2] 화재 국민행동 매뉴얼, 논두렁 태우기 금지 협조 안내문

6

2023년 한미음 치매극복 걷기 행사 참여 안내담당 **장가애**(540-4976)

- 신청기한 : 2023. 4. 3.(월)한
- 행사일시 : 2023. 4. 21.(금) 9:30 ~ 12:30
- 장 소 : 김제시민운동장 잔디광장 및 수변공원
- 주요내용
 - 코 스 : 3개 분기점 도착 시 홍보물품 증정
 - 체험행사 : 5개 부스 체험 완료 시 기념품 증정 등
- 신청방법 : 행정복지센터 방문 또는 전화 신청(☎540-4976)

7

동향보고 적극 협조담당 **윤재승**(540-4961)

- 보고시기 : 발생 즉시
- 방 법 : 전화, 구두 등 / 마을 담당직원 또는 사무장에게 연락
- 주요내용 : 마을행사(회의, 야유회, 견학), 애경사, 각종 사건 사고 등

8

복지사각지대 위기가구 적극 발굴 협조담당 **송민우**(540-4966)

- 신청기간 : 연중(수시)
- 발굴대상 : 마을 내 국가·지자체 및 민간의 도움이 요구되는 복지 소외계층
- 추진내용 : 긴급복지지원, 기초생활 보장제도 등 공적 급여 및 지역사회보장 협의체, 복지기동대, 각종 후원 등 민간자원 연계
- 통장님 협조사항
 - 마을별 찾아가는 보건복지 수요조사서 작성 要[붙임3 참고]

Ⅱ. “분야별/사업별” 기간 내 집중 홍보 사업

「일반·농산업 경제」분야

1

2023년 3월 자동차세 연납 신청 안내

담당 홍현승(540-4971)

- 접수기간 : 2023. 3. 16. ~ 2023. 3. 31.(법정 신청 기간)
- 신청방법
 - 전화 및 방문 신청 : 김제시청 세정과(3층), 행정복지센터
 - 온라인 신청 : 위택스 홈페이지(www.wetax.go.kr)
- 신청혜택 : 자동차세 연세액을 3월에 일시납부할 경우, 4월~12월분 자동차세를 7%를 공제한 금액으로 신고 및 납부 처리
- 안내사항
 - 자동차세 연납 납부 후 소유권 변동, 차량 말소 등 사유 발생 시, **일할계산 후 차액분 환급** 처리
 - 연세액 일시납부 신청·납부는 납세자의 선택사항으로 신청후 납부하지 않을 경우 가산금이 붙지 않고 자동 취소, 종전대로 6월과 12월 정기분 과세됨
 - 현년도에 연세액을 일시납부할 경우 다음연도 1월에 별도 신청하지 않아도 연세액 납부고지서가 발송됨
 - 자동차세 연납 납부 후 타 지역으로 전출 시, 당해연도의 연납 유효
 > 전출 간 지역에서 별도 납부 없음
 - 자동차세 연납 납부 후 차량 매매 시, 양도자, 양수자의 합의 하에 연납 승계 가능
(양도·양수자의 관할부서 2곳에 연납승계동의서 제출)

2

2023년 전북형 청년활력 수당 참여자 모집 안내

담당 이유민(540-4972)

- 접수기간 : 2023. 2. 24.(금) ~ 3. 31.(금)
- 선정인원 : 70명
- 지원대상 : 관내 거주 만 18세~39세 미취업 청년 (기준 중위소득 150%이하)
- 지원내용 : 월 50만원씩 6개월간, 총 300만원 지원
- 지원방법 : 체크카드와 연계한 포인트 지급
- 접수방법 : 전북형 청년활력수당 사이트(<http://jbbyouth.ezwel.com>) 온라인 접수
- 문의사항 : 김제시청 경제진흥과 청년창업팀 (☎ 063-540-2935)

3

2023년 슬레이트 처리 지원사업 신청 안내

담당

조장진(540-4969)

- 신청기한 : 2023. 3. 31.(금)
- 신청대상 : 건축물 슬레이트 주택, 비주택, 지붕개량
- 지원내용 : 건축물 슬레이트 해체·처리 및 지붕개량 전부 또는 일부지원

종 류	지원금액	비 고
주택 슬레이트 철거 (부속건물 포함)	352만원	- 우선지원가구 : 동당 전액 지원 - 일반가구 : 동당 최대 352만원 지원
비주택 슬레이트 철거 (주택 외 창고, 축사 등)	540만원	- 동당 200㎡이하 지원
지붕개량 (주택 대상 중 선정)	628만원	- 우선지원가구 : 1천만원 내 전액 지원

- 참고사항
 - 해당사업 계약업체에서 진행예정으로 지원금액 초과시 자부담 원칙
 - 신청자가 임의로 공사업자와 직접 계약·처리한 슬레이트 처리비 지원 불가
- 제출서류 : 신청서, 소유권 확인서류(건축물대장 또는 과세대장), 사진현황

4

김제시 내 일반 매입임대주택 예비입주자 모집 안내

담당

홍현승(540-4971)

- 예비호수 : 김제시 총 70호
 - 유형별 배정량 : 1~2인 가구 30호, 3~4인 가구 40호
- 신청대상 : 가구원 전부가 무주택자인 아래 해당 가구
 - 1순위 : 생계의료수급자, 차상위한부모가족, 주거지원시급가구, 장애인 중 소득 70%이하 가구, 생계의료주거수급자 또는 차상위계층이면서 만65세이상 고령자
 - 2순위 : 전년도 도시근로자 월평균소득 50%이하 가구(등록장애인은 100%이하)
- 공급일정
 - 모집공고일자 : 2023. 3. 8.(수)
 - 신청접수기간 : 2023. 3. 22.(수) ~ 3. 28.(화)
 - 신청접수장소 : 신청자의 주소시 관할 읍면동 행정복지센터
 - 구비서류 : 공고문 참고
- 관련문의 : LH콜센터 1600-1004, LH전북남부권주거지원센터 063)570-2314

5

2023년 취약계층 등유·LPG 구입비 지원사업 안내

담당

이유민(540-4972)

○ 신청기간

- 1차 3월 10일(금) ~ 3월 24일(금)
- 2차 3월 27일(월) ~ 4월 7일(금)

○ 사용기간 : 3월 27일(월)~6월30일(금)

- * 카드 사용기간 만료 후 개인별 사용 잔액 범위 내에서 22.10.01.~23.6.30.동안 개인의 카드 또는 현금을 이용해 난방용 등유 또는 LPG를 구입한 비용을 현금정산 가능

○ 신청대상 : 기초생활수급자, 차상위계층 세대 중 등유 또는 LPG보일러를 주 난방수단으로 사용하는 세대

- * 지원제외대상 : 도시가스 사용세대, 22년도 연탄쿠폰 수급자세대, 22년도 등유바우처 수급자세대(기초생활수급자만 해당), 긴급복지지원 수급자세대 등

○ 지원내용

- 난방용 등유 및 LPG를 구입할 수 있는 이용권

(수급자세대 : 실물카드(하나카드) 차상위세대:종이쿠폰)

- * 기초생활수급 세대 : 에너지바우처 비수급세대인 경우 : 592,000원
- * 에너지바우처 수급세대인 경우 : 59.2만원과 '22년 동절기 에너지바우처 지원액의 차액 지원
- * 차상위계층 세대 : 592,000원

6

2023년 김제사랑카드 카드수수료 지원 안내

담당

이유민(540-4972)

○ 신청기간 : 2023. 1. 25.(수) ~ 11. 30.(목)

○ 지원내용 : 김제사랑카드 매출로 인한 카드수수료 지원(최대 1% 지원)

※ 지원액은 1개 점포당 연 최대 50만원 지원(원 단위 절사)

○ 지원대상 : 김제사랑카드 결제 매출이 있는 관내 소상공인

- * 수수료는 점포(가맹점)별 지원/ 1인이 2개 이상 사업장 운영시 각각 지급

○ 신청방법 : 1회 신청 ※ 최초 1회 신청 시 매년 지속 지원

○ 제출서류

- 카드수수료 지원 신청서(개인정보수집 · 이용동의서 포함)
- 사업자등록증 사본, 사업주 명의 통장 사본

○ 지원방법 : 예산 소진시까지 분기별 정산금액을 익월 지급(계좌입금)하며, 12월은 예산회계연도 마감에 따라 12. 15.결제분까지 지급

○ 지급주기 : 분기별 지급 ※지원금 지급 이후 신청분에 대해서는 지원금 소급 적용 불가
(ex. 1분기 지급 이후 신청분에 대해서 1분기 지원금 소급 지원 불가)

7

김제시 자원순환 시민전문가 양성교정 참여자 모집 안내

담당 조장진(540-4969)

- 모집기간 : 2023. 3. 20. ~ 3. 29.(10일간)
- 모집인원 : 15명 ※모집인원은 사업여건에 따라 변경될 수 있음.
- 모집대상

분야	선발인원	교육기간	교육시간	교육 내용
김제시 자원순환 전문가	15명	2023. 4. 10.~ 5. 8. (이후 강사활동 연계)	30시간	- 자원순환 정책·사례 - 올바른 분리배출 등

- 모집방법 : 공개모집하여 1차 서류심사, 2차 면접심사 통해 선발
※ 모집인원 부족시 읍면동 배정
- 선정방법 : 1·2차를 종합하여 고득점순으로 교육대상자 선정
- 선정발표 : 2023. 4. 5.(수) ※모집사정에 따라 변경될 수 있음.
- 응모자격 : 다음 각 호의 어느 하나에 해당하는 자

1. 만65세 이하이고 주민등록상 주소가 '김제시'로 되어있는 자
2. 강사경력자, 환경관련 전공자, 김제 환경활동 경력이 있고, 주민등록상 주소가 '김제시'로 되어있는 자

※ 우대사항 : 『한글, PPT 등 컴퓨터 활용가능자, 시간적 여유가 있는 자』 우선선발

- 접수방법 : 신청서 작성 후 이메일(lyj4249@korea.kr) 제출
- 모집공고, 문자서비스, SNS 홍보
- 문의사항 : 김제시청 청소자원과(540-3435)

8

2023년 수산업 어촌 공익적 가치 지원 사업 신청 안내

담당	조장진(540-4969)
대행	박한나(540-4557)

- 신청기한 : 2023. 4. 14.(금)
- 신청대상 : 2021. 1. 1 이후로 주민등록상 주소가 전라북도에 있고 어업경영체에 등록되어 있는 어가
- 지원내용 : 선정된 어가에게 60만원(김제사랑상품권) 지급
※ 카드에 이체하여 지급 예정이며, 미소유자는 카드 발급 후 이체 예정
- 신청서류 : 지급신청서, 개인정보수집 및 활용동의서, 본인정보 제3자 제공요구서, 환경실천협약서, 어업경영사실 확인서류, 어민공익수당 지급동의서 등

- 신청기간 : ~ 2023. 4. 20.
 - 신청장소 : 주민등록지 읍·면·동 사무소
 - 신청대상 : 농업경영체등록 농가 중 실제 영농에 종사하는 농가 및 전라북도 내에 양봉농가로 등록되어 있는 농가
 - 농업경영체등록기준 : 2020.12.31.까지 등록 완료, 2023.5.31.까지 유지
 - 주민등록 등록기준 : 2020.12.31.까지 도내 주소로 전입, 2023.5.31.까지 유지
 - 지급방법 : 농가당 연 60만원 지역화폐 일괄 지급
 - 지원기준
 - 일반농가 : 전라북도 내에 있는 농지와 전라북도와 연결한 타 시도의 농지에서 실제 경작하는 영농규모 1,000㎡이상 경작
 - 양봉농가 : 전라북도 내 시군에 등록된 양봉농가로 토종꿀벌 10군, 서양종 꿀벌 30군, 혼합 30군 이상 꿀벌 사육 농가
 - 지원제외 : 농업 외 종합소득금액이 3700만원 이상인 자(2021년 기준)
 - 참고사항
 - 예외없이 주소 기준 한 가구당 1명 지급 원칙
 - 부부는 무조건 한 명에게만 지급
 - 실제 거주를 같이 하면서 주민등록만 세대를 분리한 경우 : 한 명에게 지급
- ※ 마을별로 신청서 추합하여 제출(아파트 제외)

- 사업명 : 2023년 고령운전자 면허증 자진반납 인센티브 지원사업
- 기간 : 2023. 1. 2. ~ 12. 31.
- 신청장소 : 김제시청(교통행정과), 읍·면·동 행정복지센터, 김제경찰서 민원실
- 지원대상 : 반납일로부터 6개월 이상 김제시에 주소를 두고 있는 만 70세 이상 고령운전자(원동기 면허 소지자 포함)
- 신청방법 : 신청자 본인이 직접 방문하여 운전면허증 반납 후 신청서 작성
- 지원내용 : 김제사랑상품권 20만원(1인당 1회)
- 유의사항
 - 본인 신청만 가능(대리 신청은 김제경찰서에서만 가능)
 - 적성검사 미응시 등의 사유로 이미 취소된 면허는 반납신청 불가
- 문의 : 김제시청 교통행정과(☎ 540-3511)

- 신청기간 : 2023. 2. ~ 9. 30.
- 사업대상
 - 김제시에 거주하면서 2022. 10. 1. ~ 2023. 9. 30. 기간동안 친환경 농산물 신규 인증 또는 연장(갱신)을 받은 농업경영체
 - 친환경농산물 인증별 총 면적 1.000㎡ 이상일 것
- ※ 지원제외
 - 농가의 참여없이 농협·산림조합 등이 법인명으로 직접 인증 신청한 경우
 - 지원 자격기간(22.10.1. ~ 23.9.30.) 중 인증이 취소된 경우
 - 축산물 및 사료작물에 대한 친환경농산물 인증농가
- 지원한도 : 개별농가 250천원 이내(한도 내 실비 지원)
- 지원내용 : 친환경 인증비용(검사비) 지원
- 신청서류 : 사업신청서(행정복지센터 구비), 인증서 사본, 친환경농산물 의무 자조금 납부영수증, 농업경영체등록확인서 등

- 지원대상 : 김제시 안전먹거리 생산 농업경영체 10농가
- 지원내용 : 김제시 안전먹거리 생산자 맞춤형 컨설팅비 지원
 - 사전진단, 생산기술(토양, 양분 등), 판매·마케팅, 인증특허, 경영관리 등
- 지원금액 : 농가당 2,000천원 지원
- 사업신청
 - 신청서 제출기한 : 2023. 03.31.(금)한
 - 제출서류 : 사업신청서, 출하확인서, 출하약정계약서, 개인정보동의서, 농업경영체 등록증, 주민등록등본, 통장사본, 지방세 납세증명서 등

- 지원기간 : 2023년 3월 ~ 11월 (9개월)
 - ※ 신청서 접수 : 2023년 2월 20일부터
 - ※ 사용개시 : 2023년 3월 2일부터
- 대 상 : 기초생활수급자, 차상위계층 (중위소득 50% 이하 가구)
- 신청장소 : 교월동 행정복지센터
- 신청방법 : 방문신청
 - 2022년 수혜자는 자격 유지 시 신청서 작성 후 기존 카드 사용
 - 2022년 신청자 중 자격변동(세대원 수 증감, 전출입, 사망 등)이 없는 경우 일괄 자동 충전해 드릴 예정이오니, 3월 2일부터 사용할 수 있도록 마을에 적극 홍보 바랍니다!
- ※변동사항 있는 경우, 행정복지센터 방문하여 반드시 변경 신청 요망!
- 지원금액 : 1인가구 기준 월 4만원

가구원수	1인	2인	3인	4인	5인	6인	7인	8인	9인
지원금액(원)	40,000	57,000	69,000	80,000	89,000	98,000	106,000	113,000	120,000

- 지원방식 : 전자바우처(카드방식) 농산물 현물 지원
- 구입품목 : 국내산 채소, 과일, 흰우유, 계란, 육류, 잡곡, 꿀, 두부류, 단순가공채소류, 산양유(지정품목만 구입·결제 가능)
- 구 입 처 : 농협하나로마트, 로컬푸드직매장, 농특산물홍보관매장(모다점), 농협몰, 꾸러미(교통 및 거동 불편자 신청 가능)

- 지원대상 : 농식품바우처 카드 대상자(수급자, 차상위) 중 희망자
 - 직접 구매가 어려운 교통 약자, 거동불편자 등 신청자에 한해 카드 대신 꾸러미로 배달
- 지원내용 : 농산물 꾸러미(1가구당 1꾸러미 / 월1회)
 - 품목구성 : 국내산 채소류, 과일류, 흰우유, 계란, 육류, 잡곡, 꿀, 두부류, 단순가공채소류, 산양유 등
- ※ 농가소득 증대를 위해 관내 생산 농산물 우선공급 원칙
 - 농식품 바우처 협의체에서 공급품목 결정
 - 매월 20~23일 김제농협에서 배달
- 신청방법 : 매달 5일 전에 교월동 행정복지센터 방문하여 신청하면 당월부터 적용

15

2023년 친환경농업직접지불사업 접수 안내

담당 김은미(540-4964)

- 신청기한 : 2023. 4. 28.한
- 신청장소 : 농지소재지 읍면동
- 지원자격
 - 농업경영정보를 등록한 농업·임업·법인으로 친환경농산물 인증을 받고 인증기관의 이행점검 결과 인증이 유효한 것으로 통보받은 자
- 지원농지
 - 2023년 사업기간(2022.11월~2023.10월)중 친환경농업을 충실히 이행하고 인증기관의 이행점검 결과 적격으로 통보받은 농지 등
- 지원면적 : 농가당 0.1ha ~ 5ha
- 지원기간
 - 친환경 농산물을 계속하여 생산하는 경우 최초 지급 연도로부터 필지별로 3~5년간만 지급
- 지급단가

(단위 : 천 원/ha)

인증단계	논	밭	
		과수	채소·특작·기타
유기	700	1,400	1,300
무농약	500	1,200	1,100
유기지속	350	700	650

16

2023년 농산물 우수관리(GAP) 인증심사비 지원사업 안내

담당 김은미(540-4964)

- 신청기한: 2023.11.30.한
- 신청장소 : 주민등록 소재지 읍·면·동
- 사업대상
 - 「농산물품질관리법」 제6조에 따라 신청일 기준으로 농산물 우수관리(GAP) 인증을 유지하고 있는 자
- 대상품목 : 식량작물, 원예작물, 특용작물 등을 포함한 전체 농산물
- 사업내용 : 인증심사 시 필요한 인증 수수료 및 출장·사후 관리비 지원
- 지원단가 : GAP 인증 신청 심사비(250천 원/건)
 - 수수료 : 50천원[집단 인증시 6농가 이상부터 농가당 2천원 추가(40만원 한도)]
 - 출장 및 사후관리 : 200천원/1인 ‘공무원 여비규정’에 따른 5급 공무원 상당의 지급기준 적용
 - 토양, 수질, 농산물 잔류농약 및 중금속 등 유해물질 검사비용 중 분석 표준단가를 적용하여 지급

- 접수기간 : 23.3.30.(목)한
- 공모대상 : 지역먹거리계획 수립 완료 지자체 소재 비영리 민간조직*
 - * 비영리 민간조직(단체) : 영리가 아닌 공익활동을 수행하는 것을 주된 목적으로 하는 민간단체
 - 지자체 등 정부가 출연·출자한 재단 또는 사단법인은 지원 대상에서 제외
 - 다양한 실천사례 발굴·확산을 위하여 사업시작 (‘19년~) 후 해당 사업에 2회 이상 선정된 사업자는 지원불가
 - 지역먹거리계획 수립 완료 지자체 여부 각 지자체에 사전 문의 필수
- 공모내용
 - 지역먹거리계획 또는 로컬푸드의 취지에 부합하는 먹거리 활동 사례
 - 복지·영양·환경·일자리 등의 먹거리 이슈 해결을 위한 다양한 지역 먹거리 선순환 실천사례
- 지원내용 : 지역먹거리계획, 로컬푸드 가치실현 관련 활동 추진비용 (보조 100%, 비영리 활동에 한함)
- 선정규모 : 20개소 내외/ 사업자당 20백만원 내외
- ※ 먹거리 활동 사례 예시

구분	사례
생산·유통·가공	먹거리 선순환을 위한 신유통채널 개발 등
체험·교육	농가조직화 교육, 소비자 농가체험 행사, 로컬푸드 요리교실 등
활성화	로컬푸드 소비·지역먹거리계획 확산 캠페인 등
복지	취약계층 대상 돌봄급식 운영, 영양도시락 나눔 등
환경	제로웨이스트 실천, 음식물쓰레기 퇴비화 등

- 접수방법
 - ① 직거래종합정보시스템 ‘바로정보’ (baroinfo.com) 사이트 내 신청
 - * 바로정보 > 사업자 지원> 지원사업 신청
 - ② 지자체(지방자치단체 단위) 대상 사업 신청 접수 * ①,②번 중복신청 불가
- 제출서류 : 사업신청서, 사업계획서, 비영리단체임을 증빙할 수 있는 자료 및 개인정보수집활용동의서
- 문 의 처 : aT 푸드플랜부(061-931-1027)

- 신청기한: 2023.11.30.한
- 신청장소 : 주민등록 소재지 읍·면·동
- 사업대상
 - GAP 인증을 받은 자 또는 받기 위해 안전성 검사를 실시하고 그 비용을 부담한 자로 신청일 기준 GAP 인증이 유효한 자
- 지원금액
 - 토양, 수질, 농산물 잔류농약 및 중금속 등 유해물질 검사비용 중 분석 표준단가를 적용하여 지급
- 구비서류
 - 신청서, GAP 인증서, 검사(분석)비 증명서 또는 성적서(사본), 검사(분석)비 영수증 또는 세금계산서(사본), 입금통장(사본) 등
 - ※ 생산자 단체(조직)의 경우 가급적 개인통장보다 단체 또는 법인명 계좌

저소득·소외계층 생활안정 지원

1

2023년 다문화가족 고향나들이 지원사업

담당 안혜경(540-4558)

- 신청기간 : 2023. 3. 22.(수) ~ 3. 29.(수) [6일간]
- 지원규모 : 8가정(결혼이민자 및 배우자, 자녀, 시부모)
- 지원내용 : 1가정당 5백만원 이내
(왕복항공료, 여행자보험료, 공항왕복교통비 지원)
- 신청자격 : 아래 5가지 기본조건을 모두 충족한 자 ※공고일 현재 기준
 - 2년 이상 김제시 거주(본인, 배우자 모두 해당)
 - 법률상 혼인 관계
 - 최근 2년 이내 모국 방문 경험이 없는 자
 - 해당 사업을 지원받는 사실이 없는 자
 - 해외여행에 결격사유가 없는 자(방문대상자 모두 해당)
- 제출서류 : 지원신청서, 개인정보제공동의서, 자기소개서, 기타증빙서류 등
- 접수장소 : 교월동 행정복지센터 복지계 11번창구

2

개장유골 화장예약 절차 안내

담당 정숙영(540-4968)

- 2023년 윤달기간(양력 3.22~4.19) 개장유골 화장예약 : 1개월 전으로 확대 시행
- 예약신청 : 인터넷 신청만 가능 (유선, 팩스 등 불가)
- 예약문의 : 문의 ☎1577-4129
- 예약방법 : e하늘 장사정보시스템(www.15774129.go.kr)에 접속 → 화장예약 서비스 바로가기 → 화장예약신청 → 유형구분에서 “개장유골” 선택 → 화장시설에서 전라북도 “서남권추모공원” 선택 → 개인정보수집 및 활용 동의 → 예약정보 등록 (신청자, 사망자 정보 등록) → 예약 신청 (화장시설 및 일자 결정) → 예약 완료 (문자, 알림톡)
※ 서남권추모공원 개장유골 화장은 기본적으로 오후 15시부터 18시까지 진행
(시신화장 상황을 고려하여 개장유골 화장 탄력적 운영)

3

윤달기간 서남권 추모공원 개장유골 화장 확대

담당 정숙영(540-4968)

- 예약확대 적용 대상 : 윤달기간(3. 22. ~ 4. 19.) 개장유골 화장
- 예약확대 시작 시간
 - 3. 7.(화) 13시부터 예약 가능 건수가 기존 15건에서 **20건으로 확대**

지원항목	대상자	지원내용	비고	담당
장제/해산 급여	- 생계,의료,주거	- 장제급여 : 800,000원(+수의지급) - 해산급여 : 700,000원	- 교육급여 대상자 제외	☎540-4968
동원면원 수수료 면제	- 기초생활수급자	- 주민등록증 재발급 - 주민등록 등·초본 발급 - 인감증명서, 가족관계증명서 등	- 일부 팩스민원 제외	☎540-4975
정부영국 구입	- 생계,의료급여	- 1인당 월 10kg 한도	- 금액: 2,500원	☎540-4968
	- 주거,교육,차상위	- 현금 구입자는 당월 5일 이내 입금	- 금액: 10,000원	
쓰레기 종량제 봉투 지급	- 기초생활수급자	- 1인당 월 20ℓ × 3장 지원	- 분기별 마을 통장을 통해 지급	☎540-4969
	- 유공자	- 1인당 월 20ℓ × 3장 지원		
	- 만회 3년이상 거주후전입자	- 1인당 월 20ℓ × 3장 지원	- 분기별 신청시 지급가능 - 최대 1년지원	
	- 다자녀세대 (3자녀)	- 1인당 월 20ℓ × 3장 지원	- 분기별 신청시 지급가능 - 첫째아만 18세 이전까지 지원	
상수도 사용료 감면	- 기초생활수급자 - 중증장애인 - 다자녀(3자녀)	- 월 사용요금 가정용 5㎡ 요금감면	- 다자녀 기준: 첫째아 만 20세 이하	☎540-4969
문화누리카드	- 기초생활수급자 - 차상위계층	- 1인당 연간 11만원 지원		☎540-4972
에너지 배우치	- 수급자 중 노인, 장애인, 한부모 가정 등	- 전기,도시가스,연탄 등 구입비 지원		☎540-4972
도시가스 요금 감면	- 기초생활수급자 - 중증장애인 - 차상위계층		- 구비서류 신문증, 도시가스 고지서	☎540-4558
전기요금감면	- 한부모가정		- 구비서류 신문증, 전기요금 고지서	☎540-4558
TV수신료 감면	- 생계,의료급여	- TV수신료 면제	- 주거,교육급여 제외	☎540-4558
통신요금 감면	- 기초생활수급자 - 장애인 - 차상위계층 - 한부모가정 - 기초연금대상자	- 핸드폰요금 감면	- 통신사 확인 필수	☎540-4558
압류방지 통장	- 기초생활수급자 - 한부모가정	- 법원 압류결정통지에 대해 압류방지 - 복지급여만 입금가능(은행 개인입금 불가)	- 은행에 '수급자증명서' 제출 - 은행에 '한부모증명서' 제출	☎540-4558
풍수해보험	- 기초생활수급자 - 차상위계층	- 풍수해(태풍,홍수,호우,강풍,대설) 피해보상	- 보험료 무료	☎540-4969
농식품 배우치	- 기초생활수급자 - 차상위계층	- 채소,과일,육류 등 구입비 지원 - 농협하나로마트, 로컬푸드직매장, 농협문에서 사용가능	- 2023.3.2.~2023.11.30. (9개월) 지원	☎540-4964

찾아가는 맞춤형 복지

1

2023년 에너지효율개선사업냉방-에어컨 지원 신청 안내

담당 송민우(540-4966)

- 사업내용 - 혹서기 대비 저소득층에 벽걸이형 에어컨 지원
- 신청기한 - 23.04.05.(수) ※ 기한 엄수
- 선정기준 : 신청자 중 아래 우선순위에 따라 지원

1순위	2순위	3순위	4순위	5순위
에너지바우처 수급가구 중 생계급여 수급가구	에너지바우처 수급가구 중 의료급여 수급가구	1·2순위 외 국민기초생활 수급가구	차상위계층	복지사각지대 저소득가구

- 신청방법 : 신청서 및 주택소유주 동의서 각1부 작성(동사무소 비치)
※ 제외 : 주거급여 자가 집수리 대상가구, 공공임대(LH등), 8년내 제조된 에어컨 설치가구

3

2023년 청년마음건강지원 사업 안내

담당 창가애(540-4976)

- 신청기간 : 2023. 1. 1. ~ 12. 31(연중) [붙임 4 참고]
- 신청대상 : 만19세 이상 34세 이하(출생연도 기준)
- 우선순위 : (1순위) 자립준비청년 및 보호연장아동
(2순위) 정신건강복지센터에서 연계 의뢰한 청년
(3순위) 일반청년
- 선정기준 : 우선순위 확인 후 예산 범위 내 이용자 선정
- 신청방법 : 대상자 본인 또는 그 가족 등 주민등록 주소지 관할 동 행정복지센터에 신청
- 서비스유형
 - A형 : 일반적 심리문제를 겪고 있으나 정신건강 관련 진료 등에 대한 부담감 없이 문심리상담 서비스를 받고자 하는 경우
(서비스가격(월) / 정부지원금 : 54,000원 / 본인부담금 6,000원)
 - B형 : 자립준비 청년 및 보호연장아동, 정신건강복지센터 방문자 등 서비스 욕구가 높거나 상대적으로 높은 수준의 상담 서비스가 필요한 경우
(서비스가격(월) / 정부지원금 : 63,000원 / 본인부담금 7,000원)
- 서비스 제공기간
 - 기본 3개월(10회) 원칙
 - 재판정이 필요한 경우 최대 12개월 지원

Ⅲ. 연중 계속 사업

연번	사업명	내 용		대 상	담 당													
1	인구정책	[붙임 4] 참고																
2	국적취득자 정착지원금	1인당 100만원		감제사에 1년 이상 외국인 등록을 한 자 중 대한민국 국적을 취득하고 감제사에서 정한 교육 프로그램을 수료한 자	이유민 (4972)													
3	전입자 종량제봉투	1인가구 월 60L 2인가구이상 월 120L (최대 1년간 지급)		타시군구에 거주 후 감제로 전입한 가구	조장진 (4969)													
4	상수도사용료 감면	월 사용요금에서 5m³/3,400원 감면 (사용량 5m³ 미만 시 기본요금 적용)		국민기초생활수급자, 장애가 심한 장애인, 관내 주민등록된 만 20세 이하의 자녀가 3명 이상인 가구														
5	장애인근로자 출퇴근비용지원	월 5만원 출·퇴근 교통비지원		중증장애인, 기초생활수급 및 차상위 중증장애인 근로자	정숙영 (4968)													
6	정부관리 양곡	<table><tr><th>보장구분</th><th>품목</th><th>수량</th><th>금액</th></tr><tr><td>생계·의료 급여</td><td rowspan="3">백미 10KG</td><td rowspan="3">1포</td><td>2,500</td></tr><tr><td>교육·주거 급여</td><td>10,000</td></tr><tr><td>차상위계층</td><td>10,000</td></tr></table>	보장구분	품목		수량	금액	생계·의료 급여	백미 10KG	1포	2,500	교육·주거 급여	10,000	차상위계층	10,000	생계,의료,교육,주거 급여 수급자 및 차상위계층		
보장구분	품목	수량	금액															
생계·의료 급여	백미 10KG	1포	2,500															
교육·주거 급여			10,000															
차상위계층			10,000															
7	보훈대상자 의료서비스	의료 서비스 지원(붙임 5참고)		국가보훈대상자														
8	장애인 재활	홈 트레이닝 건강관리 운동법 교육 자체 제작한 책자 및 운동기구 배부 종합체력측정기를 통한 대상자 체력측정 결과 분석에 따른 운동지도 및 재활운동		김제시 등록 장애인														
9	장애인 연금	<div>(단위 : 원)</div> <table><tr><th rowspan="2">구 분</th><th colspan="2">연 령</th></tr><tr><th>만18세~ 만64세</th><th>만65세 이상</th></tr><tr><td>생계·의료</td><td>403,180</td><td>403,180</td></tr><tr><td>주거·교육,차상위</td><td>393,180</td><td>70,000</td></tr><tr><td>차상위초과자</td><td>343,180</td><td>40,000</td></tr></table>		구 분	연 령		만18세~ 만64세	만65세 이상	생계·의료	403,180	403,180	주거·교육,차상위	393,180	70,000	차상위초과자	343,180	40,000	부부의 월 소득인정액이 선정기준액 이하인 18세 이상의 중증장애인
구 분	연 령																	
	만18세~ 만64세	만65세 이상																
생계·의료	403,180	403,180																
주거·교육,차상위	393,180	70,000																
차상위초과자	343,180	40,000																
10	여성장애인 출산비용 지원	태아 1인 기준 1백만원		2022년 1월 1일 이후 출산 및 임신 기간 4개월 이상의 태아를 유산사산한 여성장애인														

연 번	사업명	내 용			대 상	담 당								
11	남성장애인 배우자 출산비용 지원	태아 1인 기준 1백만원			전라북도에 주민등록을 둔 남성 장애인의 배우자 중 2022년 1월 1일 이후 출산 및 임신 기간 4개월 이상의 태아를 유산 사산한 자	정숙영 (4968)								
12	장애인가정 출산지원금 사업	<table><tr><td>장애정도</td><td>모</td><td>부</td></tr><tr><td>심한 장애</td><td>150만원</td><td>100만원</td></tr><tr><td>심하지 않은장애</td><td>100만원</td><td>70만원</td></tr></table>	장애정도	모	부		심한 장애	150만원	100만원	심하지 않은장애	100만원	70만원	출산일을 기준으로 1년 전부터 신청일 현재까지 계속하여 김제시에 주민 등록을 두고 거주하는 장 애인가정	
장애정도	모	부												
심한 장애	150만원	100만원												
심하지 않은장애	100만원	70만원												
13	긴급돌봄지원	긴급돌봄인력(1명)이 가정으로 직접 방문하여 돌봄서비스 제공			긴급돌봄 사유가 있는 전북도민	안혜경 (4558)								
14	효행장려금	만 80세 이상(생일도래 월) 1인 -월 10만원 ※ 분기 말 지급			3세대 이상 가정									
15	기초연금 인상	<table><tr><td>보장구분</td><td>2022년</td><td>현행</td></tr><tr><td>단독가구</td><td>307,500원</td><td>323,180원</td></tr><tr><td>부부가구</td><td>492,000원 (각246,000원)</td><td>517,080원 (각258,540원)</td></tr></table>	보장구분	2022년	현행		단독가구	307,500원	323,180원	부부가구	492,000원 (각246,000원)	517,080원 (각258,540원)	월 소득인정액이 선정기준액 이하인 만 65세 이상인 노인	
보장구분	2022년	현행												
단독가구	307,500원	323,180원												
부부가구	492,000원 (각246,000원)	517,080원 (각258,540원)												
16	긴급복지 지원	생계지원(583,400원) 의료지원(1회 300만원) (붙임 6참고)			갑작스런 위기사유 발생으로 생계유자가 힘든 저소득층	창가애 (4976)								
17	공공 심야약국 운영 안내	운영시간 : 밤 10시 ~ 새벽 1시 운영약국 : 나은온누리약국			김제시민									
18	에너지효율 개선사업	난방시공(단열, 보일러 등)			기초수급자, 차상위계층, 복지사각지대 저소득 가구	송민우 (4966)								
19	나눔릴레이기부 (1인1계좌)	교월동 복지향상을 위한 기금마련			유관기관, 사회단체장, 통장, 관내 유지 등									
20	가사간병방문 지원	신체 수발, 간병, 가사, 일상생활 지원 등			만 65세 미만 기준중위소득 70%이하 계층 중 장애정도가 심한 장애인 6개월 이상치료를 요하는 중증질환자	신지윤 (4559)								
21	코로나 생활지원비	<table><tr><td>구 분</td><td>지 급 액</td></tr><tr><td>1인</td><td>10만원(정액지원)</td></tr><tr><td>2인이상</td><td>15만원(정액지원)</td></tr></table>	구 분	지 급 액	1인		10만원(정액지원)	2인이상	15만원(정액지원)	코로나 격리통지를 받은 사람 중 가구기준 중위소득100% 이하				
구 분	지 급 액													
1인	10만원(정액지원)													
2인이상	15만원(정액지원)													
22	복지기동대	소규모 주택수리			독거노인, 장애인 등									

우리에게 꼭 필요한 수돗물!
물 절약으로 소중한 우리의 일상과 지구를 지킬 수 있어요!

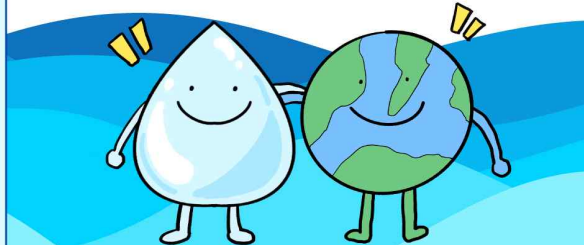

그럼 지금부터 생활 속
물 절약 방법 확인해볼까요?

1 화장실



이렇게 쉬운 방법이?

화장실에서!

절수설비인 양변기 설치하기



절수등급 1등급 양변기는
1회 사용수량이 4L 이하

양변기 수조에
물 채운 병 넣기



1~1.5L 용량의 물병이나
병들 넣어 사용

물 수압이 높을 경우
수도 밸브 조절

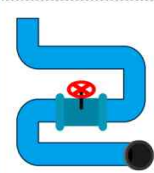

4인 가족 기준
약 20L 물 절약 가능

4인 가족이 화장실 양변기 물로 하루 255리터를 써요.
화장실 물만 아껴도 확실히 물을 절약할 수 있겠죠?

2 욕실



가정에서 사용하는 물의 4분의 1이 욕실에서??

욕실에서!

샤워시간은 최대한 짧게!



샤워시간 2분 단축 시
물 24L 절약 가능

비누칠 할 때 물 잠그기



수도꼭지를 툰 30초 당
6L의 물 낭비

컵에 물을 받아 양치하기



최소 5L의 물 절약

수도꼭지가 완전히 잠겼는지 확인하는 것도 물 절약을 위해 꼭 필요한 습관이에요!
수도꼭지에서 1초에 세 방울 떨어진다고 가정하면,
하루에 낭비되는 양이 무려 100이며, 1년이면 무려 36톤?!
하루에 낭비되는 양이 무려 100이며, 1년이면 무려 36톤?!

3 주방



설거지 할 때 물 팔팔팔 안돼요 ㅠㅠ

주방에서는?

설거지통 이용하기



물을 뜬 채 설거지 시
1분 동안 12L 물 사용

적절한 용량의
식기세척기 사용



4인 가족 기준
설거지물 50% 절약

설거지 전
미리 휴지로 닦기



식기에 묻은 음식물 찌꺼기 기름기를
미리 닦아내 설거지 물 절약

부엌에서의 물 절약은 냉수 뿐 아니라 온수의 낭비도 줄일 수 있어서
물 절약은 물론이고 에너지 절약도 실천할 수 있어요!

4 세탁실



세탁기 사용법만 제대로 익혀도 절약 가능하네!

세탁실에서도!

빨래는 한 번에
모아서 하기

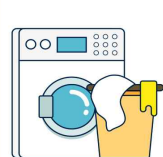

20~30% 절수 효과

세탁물의 양에 따라
수위 선택

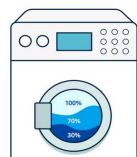

세탁기의 수위는
빨랫감의 양에 맞게 조절

적절한 용량의
세탁기 선택

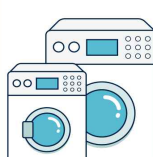

20~30% 절수 효과

현재 우리나라 세탁기 보급률은 거의 100%예요!
우리나라 총 가구 수가 약 1700만 가구이니
1700만 대의 세탁기가 전국에서 돌아가고 있다고 생각할 수 있겠네요!



수돗물공보협의회
Tap Water Public Relations Association



환경부

물 절약 어렵지 않죠?

생활 속 소소한 물 절약 실천으로
우리의 일상도, 지구도 함께 지켜요!



국민행동요령 화재



화재대비

■ 안전을 위한 사전점검과 대피훈련을 해야 합니다.

1 사전점검

눈으로

- ✓ 사용하지 않는 전열기구 코드 확인
- ✓ 가스레인지 중간밸브 잠금 확인

귀로는

- ✓ 평소와 나지 않던 이상한 소리 확인

코로는

- ✓ 타는 냄새 확인

손으로는

- ✓ 만져보거나 두들겨 보거나

행동으로는

- ✓ 조리 중에는 자리를 비우지 않습니다.
- ✓ 난방기구 등 전열기구 사용시 주변에 할 수 있는 물건을 두지 않습니다.

2 대피훈련

무엇을 해야 하는지 알고 신속히 움직인다면 소중한 인명과 재산을 보호할 수 있습니다.

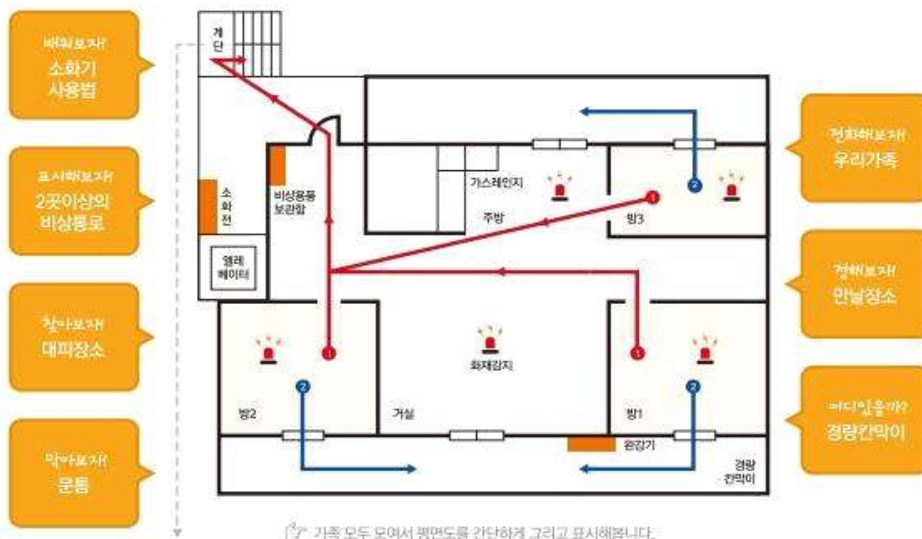

생겨야 할 내용 Tip

- 대피 방법과 대피해서 만나는 장소 사전약속
- 대피할 때 가져가야 할 중요물건 목록작성과 행길 사람 선정
- 비상연락 전화번호 및 연락해야 할 대상 선정
- 문틈을 막아야 할 경우 청테이프 또는 수건
- 외부 대피시 사용할 수건 등 대피에 사용할 물건
- 긴급 대피한 경우 만년 장소와 비상연락망

☞ 옥상출입문은 항상 열려있는지, 자동개폐장치가 설치되어 있는지 확인합니다.

☞ 방문을 닫아두면 불과 연기가 퍼지는 속도를 늦출 수 있습니다.

국민행동요령 화재



소방청

화재대처

■ 화재 경보가 울릴 때



1 비상소집을 합니다.

- 자고 있을 때 화재경보가 울리면 불이 났는지 확인하려 하기보다는 소리를 질러 모든 사람들을 깨우고 모이게 한 후 대피방안에 따라 밖으로 대피합니다.



2 대피방법을 결정합니다.

- 손등으로 출입문 손잡이를 만져보아 손잡이가 따뜻하거나 뜨거우면 문반대쪽에 불이 난 것이므로 문을 열지 않습니다.
- 연기가 들어오는 방향과 출입문 손잡이를 만져보아 계단으로 나갈지 창문으로 구조를 요청할지 결정합니다.



3 신속히 대피합니다.

- 대피할 때는 엘리베이터를 절대 사용하지 않고 계단을 통하여 지상으로 안전하게 대피합니다.
- 대피가 어려운 경우에는 창문으로 구조요청을 하거나 대피공간 또는 경량칸막이를 이용하여 대피합니다.



4 119로 신고합니다.

- 안전하게 대피한 후 119에 신고합니다.
- 휴대폰이 있어서 신고가 가능하다면 속히 해주시고 신고하느라 대피시간을 놓치지 않도록 합니다.



5 대피 후 인원을 확인합니다.

- 놀이터 등 사전에 약속한 안전한 곳으로 대피한 후 인원을 확인합니다.
- 주변에 보이지 않는 사람이 있다면 출동한 소방관에게 알려줍니다.

국민행동요령 화재



화재대처

■ 불을 발견했을 때

1 연기가 발생하거나 불이 난 것을 보았을 때

- 불이 난 것을 발견하면 **불이야** 라고 소리치거나 **비상벨**을 눌러 주변에 알리도록 합니다.

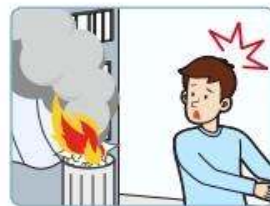

2 불을 끌 것인지 대피할 것인지 판단합니다.

- 불길이 천정까지 닿지 않은 작은 불이라면 소화기나 물양동이 등을 활용하여 신속히 끄도록 합니다.
- 불길이 커져서 대피해야할 경우 젖은 수건 또는 담요를 활용하여 계단을 통해 밖으로 대피합니다.
- 세대 밖으로 대피가 어려운 경우 경량간막이를 이용하여 이웃집으로 대피하거나 완강기를 이용하여 창문으로 나가는 방법, 실내대피 공간으로 대피하였다가 불이 꺼진 후 나오는 방법 등을 활용합니다.



비상구 활용



완강기 활용



경량간막이 활용



실내대피공간 활용

☞ 1992년 10월 이전에 허가받아 지어진 아파트는 파난시설과 가구가 없으므로 주의하여야 하며 안전을 위하여 설치를 권장하고 있습니다.

■ 알아둬시다! 완강기 사용법



1 지지대 고리에 완강기 고리를 걸고 잠근다.



2 지지대를 창 밖으로 밀고 릴(줄)을 던진다.



3 완강기 벨트를 가슴 높이까지 걸고 조인다.



4 벽을 짚으며 안전하게 내려간다.

완강기 통 안의 구성품을 먼저 확인합니다.

1. 지지대 고리에 완강기 고리를 걸고 잠근다.
2. 지지대를 창 밖으로 밀고 릴(줄)을 던진다.
3. 완강기 벨트를 가슴 높이까지 걸고 조인다.
4. 벽을 짚으며 안전하게 내려간다.

국민행동요령

화재



소방청

화재진압

■ 소화기 사용법



실내에서 사용할 때는
밖으로 대피 할 때를
대비하여 문을 등지고

1. 소화기를 가져와서 몸통을 단단히 잡고 안전핀을 뽑는다.
2. 노즐을 잡고 불쪽을 향해 가까이 이동한다.
3. 손잡이를 꼭 움켜쥐는다.
4. 분말이 골고루 불을 덮을 수 있도록 쏜다.

■ 소화전 사용법



2인 1조로
사용할 경우

1. 2명 중 1명이 먼저 소화전함의 문을 열고 호스와 노즐이 연결되어 있는지 확인한 후
2. 호스를 밖으로 고이지 않도록 불이 난 곳까지 길게 늘어뜨린 후 노즐(관창)을 잡고 방수자세를 취한다.
3. 다른 한사람이 밸브를 돌려 물이 나오는 것을 확인 한 후 뛰어가서 호스를 잡는 것을 도와줍니다.
4. 노즐의 끝을 돌려 물의 양을 조절해가며 불을 끄는다.

■ 옷에 불이 붙었을 때



얼굴 화상방지와
연기가 폐로 들어가지
않도록

1. 옷에 불이 붙었을 때는 하던 일을 멈추고
2. 얼굴(눈, 코, 입)에 화상을 입지 않도록 두 손으로 감싸도록 합니다.
3. 바닥에 엎드린 후
4. 몸을 원글에서 불이 꺼지도록 합니다.

국민행동요령
화재



소방관이 전하는 안전상식

■ 119 신고절차

본인의 위치(주소) ▶ 현재상황 ▶ 부상여부 ▶ 상황요원 안내에 따라 행동



일반전화

- 1 수화기를 들어 발신을 확인
- 2 순서대로 119 숫자 누르기
- 3 소방대원의 질문에 대답



휴대전화

- 1 119 숫자 누르기
- 2 소방대원의 질문에 대답



인터넷

- 1 인터넷 접속
- 2 신고하기 버튼 누르기
- 3 성명 등 필수인적사항 기록
- 4 사고개요 정확히 기록
- 5 등록여부 확인



공중전화

- 1 수화기 들기
- 2 긴급버튼(적색) 누르기
- 3 119 숫자 누르기
- 4 소방대원의 질문에 대답

■ 연기를 피해 대피하는 자세

☞ 대류현상에 따라 뜨거운 연기는 천장으로 올라가고 차가운 공기는 아래로 내려옵니다.



- 1 손수건, 옷 등을 이용하여 호흡기(코와 입) 보호한다



- 2 자세를 낮춘다



- 3 다른 손으로는 벽을 짚는다



- 4 한 방향으로 신속하게 밖으로 대피한다

■ 4분의 기적, 심폐소생술

☞ 심폐소생술은 익우기 쉽도록 4단계 절차로 기억합니다.



- 1 반응 확인



- 2 119 신고 및 AED 요청



- 3 가슴 압박 30회



- 4 인공호흡 2회

■ 알아둬시다! 은연중에 나를 지켜주고 있는 소방시설



재난설비



화재감지기



스프링클러



주방용자동소화기

안녕하십니까?

한국철도공사 전북본부에서 알려드립니다.

국민들이 안심하고 농·축산물을 제공받을 수 있도록 일선에서 수고해 주시는 농·축산 농가 여러분들께 깊이 감사드립니다.

최근 본격적인 농사철을 맞이하여 선로변 논두렁 태우기로 인해 열차가 긴급히 정차하거나, 전차선 등 철도 시설물에 피해를 줄 우려가 발생하고 있습니다.

실제로 3월 7일 14시경 황등~익산역, 3월 8일 16시경 대야~익산역 사이 등 다수개소에서 논두렁 태우기로 생긴 불길이 열차 운행선로 인근으로 번진 사례가 있었습니다.

※ 관련사진



황등-익산역간 화재(3.7 발생)

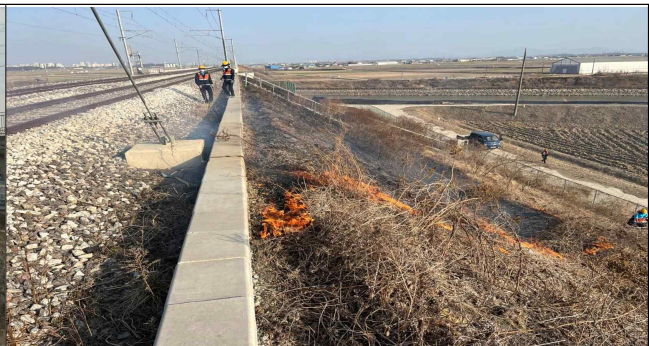

대야-익산역간 화재(3.8 발생)

매년 관행적으로 시행하는 논두렁 태우기는 열차의 안전운행에 지장을 줄 뿐만 아니라 열차를 이용하는 국민들에게 큰 불편함을 줄 수 있으며, 실제로 열차운행에 지장을 줄 경우 원인 제공자에게 피해구상을 할 수 있습니다.

그래서, 저희 한국철도공사 전북본부에서는 농·축산농가 여러분들께 “열차 안전운행을 위한 논두렁 태우기 금지”를 간곡히 당부 드립니다.

감사합니다.

한 국 철 도 공 사 전 북 본 부 장

- 치매^{애(愛)} 희망을 나누다 -

2023년 한마음 치매극복 걷기 행사

안녕하십니까?

김제시 치매안심센터와 함께하는 2023년 한마음 치매극복 걷기 행사가 오는 4월 21일(금) 김제시민운동장 체육공원 잔디광장에서 개최됩니다.

치매예방에 효과적인 ‘걷기’를 실천하며 치매 극복을 기원하는 건강 걷기 행사를 개최하오니 함께하시어 따뜻한 봄날도 느끼시고 치매예방에 관한 정보도 얻는 유익한 시간을 보내시기 바랍니다

I 행사 개요

- 일 시 : 2023. 4. 21.(금) 09:30 ~ 12:30
- 장 소 : 김제시민운동장 체육공원 잔디광장 및 수변산책로
- 대 상 : 500명 (치매환자와 가족, 치매파트너 및 시민 등)
- 코 스 : 수변공원 1.5km(30분정도 소요)
 - 3개 분기점 도착 시 상품 제공
 - 홍보부스 체험 완료 시 기념품 증정



※ 분기점은 상황에 따라 변경될 수도 있음



Mom편한 도시 父라보 김제家 아이좋아!!

행복家득 인구정책



구분	사업명	지원내용	지원대상	문의처
결혼	결혼축하금	1,000만원 (4회 분할 지급)	부부 모두 혼인신고일 기준 전후로 김제시 거주 기간이 1년 이상이면 연속하여 김제시에 주소를 두고 거주 중인 가구(만 19세~만 49세 이하)	기획감사실 063-540-3720
	신혼부부 무료 건강검진	8만원 상당 건강검진	김제시에 주소를 두고 거주하면서 임신을 계획하는 신혼부부(혼인신고일 기준 3년 이내 법적 부부) 또는 결혼 12개월 전 예비부부	보건위생과 063-540-1351
출산 양육	출산장려금	첫째아 1,000만원 둘째아 1,500만원 셋째아 1,700만원 넷째아 1,900만원 다섯째아 이상 2,000만원 (셋째~다섯째 이상 4회 분할 지급) ※ 첫탄생 아동권(바우처) 200만원 포함한 금액	신생아 출생일을 기준으로 부 또는 모가 1년 이상 김제시에 주소를 두고 거주하는 가구 ※ 첫 탄생 아동권(바우처)은 거주 기간 제한 없음	건강증진과 063-540-1321 063-540-1323
	출산 축하용품 혼합지원 (마더박스)	아기수유·건강·외출세트 중 택1, 만삭사진촬영권, 아기도장, 25만원 상당 김제사랑상품권	김제시에 주소를 두고 거주하면서 시 보건소에 임신부 등록을 한 가구(임신 30주 경과 후 신청 가능)	건강증진과 063-540-1321 063-540-1323
	지평선학당 방과후교육 프로그램	교과 지도(국어, 영어, 수학) 비교과 지도(진로적성 프로그램, 컨설팅, 면접)	공고일 기준 김제시에 주소를 두고 거주하는 중2~고3 학생	인재양성과 063-540-3870
	청소년 드림카드	월 5만원 상당 바우처	김제시에 주소를 둔 만 16세~18세 고등학생	체육청소년과 063-540-4097
다자녀	다자녀가정 양육비	월 10만원(0~60개월)	2022년 1월 1일 이후 셋째아 이상을 출산한 가정 중 출생아동의 부 또는 모가 김제시에 1년 이상 주소를 두고 셋째아 이상 아동과 함께 거주하는 가구	여성가족과 063-540-6916
	다자녀가정 육아용품 지급	25만원 상당	김제시에 주소를 두고 거주하면서 셋째아 이상을 출산한 가구	여성가족과 063-540-6916
	다자녀가정 자동차 취득세 감면	취득세 200만원이하 전액감면 취득세 200만원초과 85%감면 승차장전 7~10만승 의외 승용자동차 최대 140만원 감면	만 18세 미만 자녀 3명 이상을 양육하는 부부 (먼저 감면 신청하는 데에 한함)	세정과 063-540-3794 3391, 3388
	다자녀가정 종량제봉투	월 120L	김제시에 주소를 두고 거주하는 만 19세 미만 자녀가 3명 이상인 가구	청소자원과 063-540-3165
	다자녀가정 상수도 요금 감면	월 최대 3,400원 (기본요금 이상 사용 시 감면)	김제시에 주소를 두고 거주하는 만 20세 이하 자녀가 3명 이상인 가구	상하수도과 063-540-3521
	다자녀가정 전기요금 할인	월 최대 16,000원 (월 30% 감면)	김제시에 주소를 두고 거주하는 만 18세 미만 자녀나 손자가 3명 이상인 가구 (*5인 이상 대가족 요금할인과 중복할인 불가)	한국전력공사 063-123
	다자녀가정 도시가스 요금 할인	월 130원~최대 6,000원 (기본요금 이상 사용 시 감면)	김제시에 주소를 두고 거주하는 자녀나 손자가 3명 이상인 가구	전북도시가스 김제지역관리소 063-545-4119

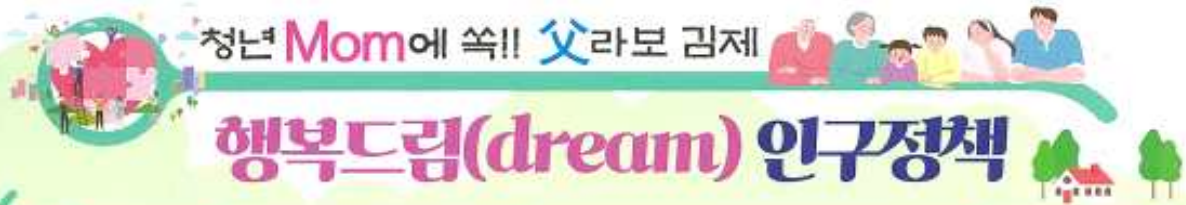

구분	사업명	지원내용	지원대상	문의처
청년	대학생 생활안정비	각 학기별 30만원	김제시에 주소를 두고 김제시 또는 타 시군구 가족사, 원룸 등에서 1인 가구로 거주 중인 대학교 재학생 (사이버대학 재학생은 제외)	기획감사실 063-540-3720
	군복무 질병 상해보험	최소 3만원~최대 3,000만원 (보행약권이 해당하는 상해 질병 등 발생 시)	김제시에 주소를 두고 군복무 중인 현역 청년 (육군, 해군, 공군), 의무경찰, 의무해양경찰, 의무소방, 상근예비역 장병(사회복무요원, 대체복무자, 직업군인, 산업가능요원 제외)	기획감사실 063-540-3720
	지평선학당 공무원 시험준비반	직강반(과목별 전문강사 초빙) 동영상 강의반(전 과목) 관리형 독서실반(전문 매니저의 개인별 학습관리 및 컨설팅)	모집 공고일 기준 김제시에 6개월 이상 주소를 두고 거주하는 자 또는 그 배우자 및 자녀 (단, 응시자는 접수일 기준 김제에 주소를 두고 거주)	인재양성과 063-540-3866
	취업청년 정착수당	최대 1,800만원 (5년 간 분할 지급)	상시근로자가 5인 이상인 판매 중소, 중견기업에 정규직으로 재직 중이면서 기준 중위소득 180% 이하인 만 18세~만 39세 청년	경제진흥과 063-540-3338
주거	청년부부 주택수당	분기별 30만원 (최대 10년간)	신항일 기준 김제시에 주소를 두고 거주하면서 중위소득 180% 이하인 만 18세~만 39세 무주택 청년 부부	기획감사실 063-540-3720
	청년및신혼부부 전세자금 대출이자	연 최대 200만원 한도 내 (최대 7년간)	신항일 기준 김제시에 주소를 두고 거주하면서 중위소득 180% 이하인 만 18세~만 39세 무주택 청년 및 신혼부부 중 금융기관 전세자금 대출이자를 납부하는 가구	건축과 063-540-3806
	청년및신혼부부 행복주택 임대보증금	최대 2,000만원 한도 내 (최대 6년간, 계약금 본인부담)	공고일 기준 김제시에 주소를 둔 만 18세~만 39세 청년 및 신혼부부 중 LH 행복주택 입주자	건축과 063-540-3806
전(후) 생애	전입장려금	1인당 20만원 (전입 3개월 경과 후 지급)	타 시군구에 3년 이상 주소를 두고 거주하다 김제시로 전입하여 거주하는 자	기획감사실 063-540-3720
	전입이사비	세대당 30만원	타 시군구에 3년 이상 주소를 두고 거주하다 김제시 동일 주소지로 2명 이상 동시 전입하여 거주하는 가구	기획감사실 063-540-3720
	전입자 종량제봉투	1인가구 월 60L 2인가구 이상 월 120L (최대 1년간)	타 시군구에 주소를 두고 거주하다 김제시로 전입하여 거주하는 가구	청소자원과 063-540-3165
	유공기관 전입지원금	50만원(5명 이상~10명 미만) 100만원(10명 이상~20명 미만) 200만원(20명 이상)	타 시군구에 3년 이상 주소를 두고 거주하다 김제시로 전입하여 6개월 이상 거주하는 임직원이 5명 이상인 유공기관, 기업	기획감사실 063-540-3720
	국적취득자 정착지원금	1인당 100만원	김제시에 1년 이상 외국인 등록을 한 자 중 대한민국 국적을 취득하고 김제시에서 정한 교육 프로그램을 수료한 자	기획감사실 063-540-3720
	효행장려금	월 최대 20만원	만 80세 이상 어르신과 직계존비속을 포함한 3대 이상이 김제시 동일 주소지에 1년 이상 주소를 두고 함께 거주하는 가구	여성가족과 063-540-6913

(국가보훈처 자료/22.10월 기준)

시군	기관명	전화번호	주 소
고창군	고창병원	063)560-5600	고창읍 화신1길 9
고창군	이진홍내과의원	063)564-1343	고창읍 중앙로 230
군산시	누가병원	063)450-0904	백릉로 70
군산시	군산의료원	063)472-5000	의료원로 27
김제시	김인재내과의원	063)547-2350	동서로 161
김제시	김제우석병원	063)540-5114	서암4길 45
김제시	서지석이비인후과의원	063)542-8888	동서로 134-1
김제시	이명철정형외과	063)540-8083	동서로 125
남원시	남원의료원	063)620-1114	충정로 365
남원시	미래연합의원	063)636-7500	시청로 3
남원시	중앙가정의학과의원	063)625-8977	용성로 79
무주군	무주군보건의료원	063)320-8314	무주읍 한풍루로 413
무주군	무주신경외과의원	063)324-8275	무주읍 향학로 33-1
부안군	현대가정의학과의원	063)584-6393	부안읍 부풍로 48-1
부안군	혜성병원	063)583-5001	부안읍 부령로 33
순창군	대동의원	063)653-2828	순창읍 순창5길15
순창군	순창요양병원	063)650-8005	순창읍 순창로 105
순창군	최선영내과의원	063)653-5302	순창읍 옥천로 60
완주군	맑은안과의원	063)291-7528	삼례읍 동학로 23 2층
완주군	한솔의원	063)262-0034	고산면 고산로 81 2층
완주군	혁신오케이정형외과의원	063)277-7500	이서면 기지로 54 비씨엠타워 2층
익산시	김종성비뇨기과의원	063)834-7722	무왕로 1073 하나은행 2층
익산시	익산병원	063)840-9114	무왕로 969
익산시	익산제일병원	063)840-2305	평동로 665
임실군	임실군보건의료원	063)640-3320	임실읍 호국로 1680
임실군	임실내과의원	063)644-7575	임실읍봉황로 159
장수군	장수군보건의료원	063)351-8000	장수읍 장천로 247
장수군	참가정의학과의원	063)351-7277	장계면 한들로 93
전주시	우리마디의원	063)717-8866	백제대로 120 2,3층
전주시	전주시립요양병원	063)220-9700	완산구 능안자구길 80
전주시	전주예수병원	063)230-8114	완산구 서원로 365
전주시	호성전주병원	063)240-8800	덕진구 동부대로 895
정읍시	정읍사랑병원	063)530-3100	상동중앙로 94
정읍시	정읍아산병원	063)530-6114	충정로 606-22
진안군	진안군의료원	063)430-7000	진안읍 진무로 1145
진안군	진안치과의원	063)432-1771	진안읍 진무로 1102

(☎ 예약전화 062-602-6028)

전북 동부권 : 병원 ↔ 전주, 진안, 장계, 장수

운행요일/주		운행지역	운행노선 (병원출발 15 : 00)
월	매주	전주	전주시청 민원실앞(08:00) → 본병원 건너편(08:10) → 보훈병원(9:30)
수	매주	전주	전주시청 민원실앞(08:00) → 본병원 건너편(08:10) → 보훈병원(9:30)
금	매주	전주	전주시청 민원실앞(08:00) → 본병원 건너편(08:10) → 보훈병원(9:30)
금	짝수주	진안, 장계, 장수	진안터미널(08:00)→장계터미널(08:20)→장수터미널(08:40)→변암 우체국(8:55)→보훈병원(10:00)

전북 서부권 : 병원 ↔ 군산, 익산, 김제, 부안

운행요일/주		운행지역	운행노선 (병원출발 15 : 00)
화	매주	익산	익산농협 북일지점 앞(08:00) → 보훈병원 (9:20)
화	매주	군산	흥남동 주민센터 앞(08:00) → 보훈병원(9:30)
수	매주	김제	김제보훈회관(08:30) → 김제우리은행(08:35) → 김제역전(08:40) → 보훈병원(09:35)
목	매주	익산	익산농협 북일지점 앞(08:00) → 보훈병원(9:20)
목	매주	군산	흥남동 주민센터 앞(08:00) → 보훈병원(9:30)
금	홀수주	부안	오페라 모텔 건너편(08:00) → 보훈병원(9:00)

구분	내 용
채용직위	▶ 긴급돌봄지원단 돌봄인력
모집대상	▶ 만18세 이상 60세 미만 (전라북도 거주자/ 성별제한 없음) ▶ 요양보호사, 사회복지사, 장애인활동지원사, 보육교사, 간병인
모집기간	▶ 상시모집(상황 종료시 까지)
주요업무	▶ 신체활동 및 일상생활 지원(집안일, 식사도움, 병원동행 등)
근무장소	▶ 돌봄 대상자 자택(가정)
보수기준	▶ 시급: 10,210원 + (코로나 19 돌봄 시 위험수당 6,250원 별도) ※ 2022년 사회서비스원 긴급돌봄사업지침 기준
채용형태	▶ 계약직(시간제)
신청방법	▶ 전라북도사회서비스원 홈페이지(http://jeonbuk.pass.or.kr) · 알림마당 ⇨ 채용공고 ⇨ 공고문 참조 ① 방문접수: 전주시 덕진구 백제대로 826, 2층 (재)전라북도사회서비스원 전북종합재가센터 ② 온라인 접수: 이메일(kijhung4566@jeonbuk.pass.or.kr) ※ 메일 발송 시 제목에 지원 직종 및 이름 기입 · 메일 제목 예시: [긴급돌봄지원단 지원-응시자명] - 신청양식: 긴급돌봄지원단 신청서, 개인정보 수집 및 제공이용동의서